К763/124
ч3

ВЕЛИКАЯ ВОЙНА

К76 3/124

Великая война.

Иллюстрированная хроника

СОСТАВЛЕНА

подъ редакціей Ѳ. К. ИВАНОВА.

Часть третья.

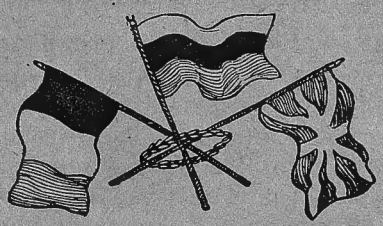

МОСКВА.

1916.

Типографія и цинкографія М. И. СМИРНОВА подъ фирмой газеты „Московскій Листокъ“, Воздвиженка, Ваганьковскій пер., д. 5.

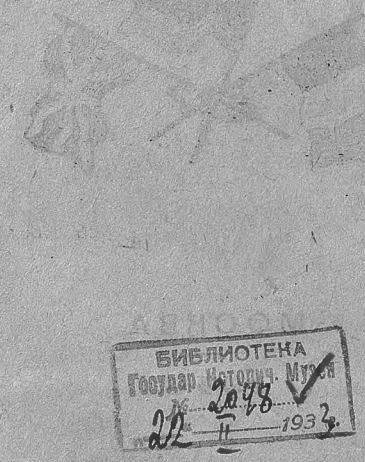

Глава одиннадцатая.

Девятый мѣсяцъ войны (20 марта—20 апрѣля).

1. ВОЙНА РОССІИ СЪ ГЕРМАНІЕЙ, АВСТРО-ВЕНГРІЕЙ И ТУРЦІЕЙ.—Бои между Нѣманомъ и Вислой.—Вторженіе германцевъ въ Ковенскую губернію.—Затишье на лѣвомъ берегу Вислы.—Воздушная война.—Бомбардировка палангенскаго побережья. —Бои на Карпатахъ, въ Галиціи и Буковинѣ.—Государь Императоръ въ Галиціи.— Военныя дѣйствія на кавказскомъ фронтѣ.—Взрывъ турецкаго крейсера «Меджидіе». —Бомбардировка Босфора.—II. ВОЙНА ФРАНЦІИ, АНГЛІИ И БЕЛЬГІИ СЪ ГЕРМАНІЕЙ.—Позиціонная война.—Бои между р.р. Маасомъ и Мозелемъ.—Результаты военныхъ дѣйствій на французскомъ фронтѣ съ 20 марта по 22 апрѣля.—Воздушная война.—III. ВОЙНА СЕРБІИ И ЧЕРНОГОРІИ СЪ АВСТРІЕЙ.—Бомбардировка Бѣлграда.—Стычки съ австрійцами.—Налетъ австрійскихъ аэропдановъ на Подгорицу.— На черногорскомъ фронтѣ.—Стычки съ албанцами.—IV. ВОЙНА СОЮЗНИКОВЪ СЪ ТУРЦІЕЙ.—Высадка союзниковъ на берегахъ Галлипольскаго полуострова.—Бои въ Месопотаміи.—V. МОРСКАЯ ВОЙНА.—Дѣйствія русскаго Балтійскаго флота.—Гибель германскаго крейсера «Дрезденъ».—Германская блокада.

I. ВОЙНА РОССІИ СЪ ГЕРМАНІЕЙ, АВСТРО-ВЕНГРІЕЙ И ТУРЦІЕЙ.

Бои между Нѣманомъ и Вислой.—Въ теченіе девятаго мѣсяца войны, съ 20 марта по 20 апрѣля, бои между Нѣманомъ и Вислой, хотя и продолжались, но уже съ меньшимъ упорствомъ со стороны противника. Въ концѣ марта происходили стычки въ окрестностяхъ Маріамполя, Людвинова и Кальваріи. Здѣсь мы переходили въ атаку и послѣ штыкового боя захватили двѣ линіи германскихъ окоповъ, взявъ 600 плѣнныхъ съ нѣсколькими офицерами и 8-ю пулеметами. Затѣмъ происходили частные бои въ районѣ р. Шешупы, между Писсой и Шквой, къ сѣверу отъ Прасныша, къ востоку отъ Раціонжа и Дробина, у Единорожца, у Старожебы и пр.; всѣ эти бои кончались для насъ удачно и германцы ровно ничего не добились.

Всѣ попытки нѣмцевъ у Оссовца также оказались безрезультатными. Нѣсколько разъ они пытались атаковать здѣсь сосненскую позицію, но каждый разъ были отбиваемы съ большими для нихъ потерями.

Вторженіе германцевъ въ Ковенскую губернію.—14 апрѣля началась новая операція германцевъ, организовавшихъ вторженіе въ Ковенскую губернію; въ половинѣ апрѣля была замѣчена усиленная дѣятельность непріятельскихъ отрядовъ на направленіи Тильзитъ—Таурогенъ—Шавли и отъ Юрбуга вверхъ по Нѣману. 15 апрѣля непріятельскія передовыя части, пройдя Россіены, подошли къ линіи р. Дубиссы, стре-

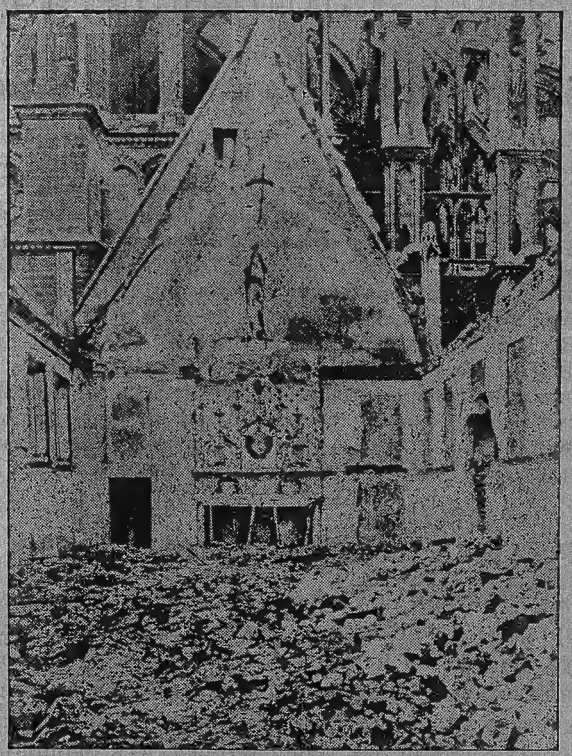

Руины Реймса.—Развалины архіепископскаго дворца.

мясь занять г. Шавли на линіи желѣзной дороги Либава—Вильна. Этимъ движеніемъ было положено начало упорнѣйшимъ боямъ, разыгравшимся впослѣдствіи.

Затишье на лѣвомъ берегу Вислы.—На всемъ протяженіи лѣваго берега Вислы, тамъ, гдѣ еще такъ недавно шли наиболѣе кровопролитные бои съ 20 марта по 20 апрѣля, за все это время въ районѣ Сохачева,

Бомбардировка англичанами германских траншей ручными бомбами.

на лѣвомъ берегу Бзуры нами съ бою былъ занятъ фольваркъ Куноцинъ, а затѣмъ произошла успѣшная для насъ стычка съ нѣмцами къ юго-западу отъ Радошице. Въ другихъ мѣстахъ попытки небольшихъ частей непріятеля продвинуться впередъ не имѣли никакого успѣха.

Воздушная война.—За описываемый періодъ времени германцы особенно часто прибѣгали къ воздушной войнѣ, посылая къ намъ свои цеппелины и аэропланы. Такъ, 7 апрѣля отрядъ германскихъ аэроплановъ сбросилъ въ Бѣлостокѣ около ста бомбъ; среди гражданскаго

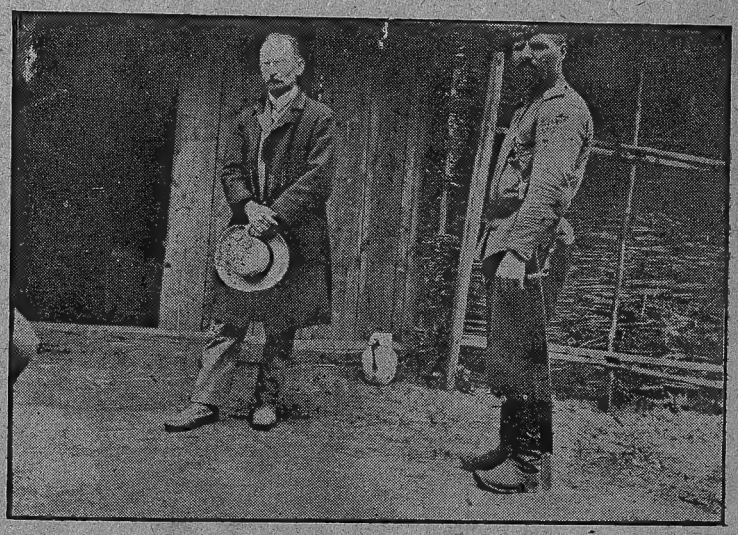

Задержанный австрійскій шпіонъ.

населенія были убитые и раненые, но особыхъ поврежденій сооруженіямъ нанести не удалось. Въ тотъ-же день германскій цеппелинъ бомбардировалъ г. Цѣхановъ, но ему бомбы никакого вреда не причинили. 12 апрѣля германскій цеппелинъ вновь появился надъ Бѣлостокомъ, но и на этотъ разъ брошенныя имъ бомбы не причинили никакого вреда. Два аэроплана, германскій и австрійскій, бомбардировали Насельскъ и Риманувъ, но оба были нами подбиты и захвачены.

Наши летчики не остались въ долгу у нѣмцевъ: «Ильи Муромцы» совершили удачный налетъ на Восточную Пруссію, произведя пожары и разрушивъ желѣзнодорожныя сооруженія на станціяхъ Сольдау и Нейденбургъ, а также—германскій аэропланъ у селенія Санники. Наши

Переполохъ въ германскомъ обозѣ при приближеніи казаковъ.

летчики на аэропланахъ бросали бомбы въ батареи противника въ районѣ Дробинъ—Раціонжъ.

Бомбардировка палангенскаго побережья.—12 апрѣля въ Балтійскомъ морѣ появился германскій крейсеръ и, подойдя къ побережью въ районѣ г. Палангена, принялся обстрѣливать два селенія, гдѣ никакихъ нашихъ воинскихъ частей не было. Послѣ этого безрезультатнаго обстрѣла, произведеннаго съ неизвѣстной цѣлью, крейсеръ удалился.

Во Франціи.—Развалины Раонъ-Этала.

Бои въ Карпатахъ, Галиціи и Буковинѣ.—Въ двадцатыхъ числахъ марта въ Карпатахъ происходили упорные бои отъ направленія на Бартфельдъ. Въ то-же время успѣшно шло наше дальнѣйшее продвиженіе на фронтѣ между мезо-лаборчскимъ и ужокскимъ направленіями. Русскія войска значительно продвинулись въ районѣ Ростокскаго перевала, въ окрестностяхъ котораго былъ захваченъ весьма значительный участокъ главнаго хребта, причемъ войска своими передовыми частями перешли уже на его южные склоны, занявъ деревни Смольникъ и Орашъ-Рушка. Австрійцы отходили, сжигая мосты и склады продовольствія.

На западномъ фронтѣ.—Разрывъ германскаго «чемодана».

Къ 29 марта непріятель былъ сбитъ со всего главнаго хребта Карпатъ въ районѣ нашего наступленія.

Въ первыхъ числахъ апрѣля наступила полная весенняя распутица, начались разливы рѣкъ.

Съ 3 апрѣля боевыя дѣйствія на Карпатахъ сосредоточились въ ростокскомъ направленіи.

Въ результатѣ боевъ, происходившихъ въ теченіе описываемаго нами времени, съ 20 марта по 20 апрѣля, мы продолжали забирать, какъ и ранѣе, массу плѣнныхъ.

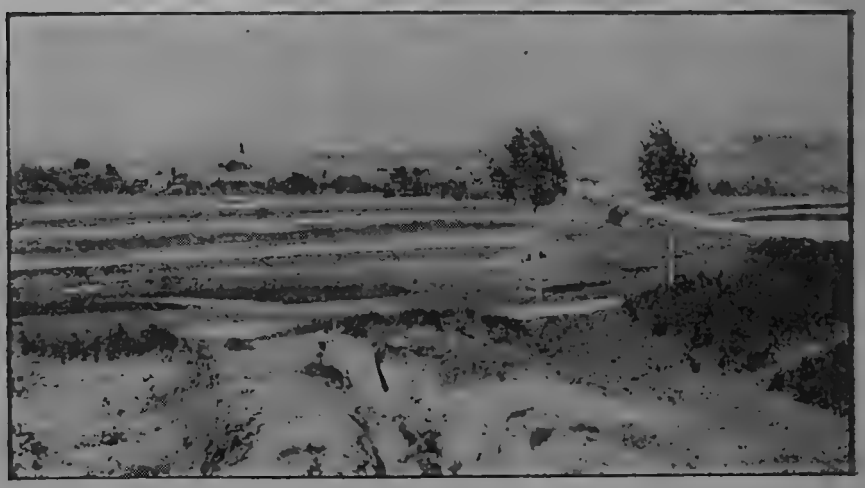

Германскія траншеи, взятыя французами у Нотръ-Дамъ-де-Лоретъ.

Въ бою 21 марта къ сѣверу отъ направленія на Бартфельдъ нами взято въ плѣнъ 20 офицеровъ и свыше 1,200 нижнихъ чиновъ.

Въ то-же время между мезо-лаборчскимъ и ужокскимъ направленіями захвачено около 25 офицеровъ и свыше 2,000 нижнихъ чиновъ съ 3 орудіями, причемъ на станціи Циена забраны нами паровозы и вагоны, а также большой складъ огнестрѣльныхъ припасовъ и часть обоза.

23 марта мы захватили 2,900 плѣнныхъ съ 3 орудіями и нѣсколькими пулеметами.

26 марта въ ростокскомъ направленіи захвачено 1,000 плѣнныхъ съ 20 офицерами.

Возвращеніе англійскихъ аэроплановъ послѣ налета на германскія позиціи.

28 марта взято въ плѣнъ на ужокскомъ направленіи 1,000 плѣнныхъ съ 22 офицерами.

30 марта при взятіи высотъ въ районѣ Буковицъ — Беневъ — Высоконизы захвачено свыше 2,700 плѣнныхъ, 53 офицера, одно орудіе и до двухъ десятковъ пулеметовъ.

31 марта южнѣе упомянутой выше линіи взято въ плѣнъ до 1,000 плѣнныхъ и два пулемета.

2 апрѣля на участкѣ между селеніями Телепочъ и Зуелла захвачено 1,140 нижнихъ чиновъ съ 24 офицерами и 3 пулеметами.

Франція. Городокъ Гербевиллеръ въ Лотарингіи, разрушенный германцами.

3 апрѣля при взятіи нами высоты юго-восточнѣе селенія Полена взято 1,155 плѣнныхъ, свыше 20 офицеровъ и 6 пулеметовъ.

13 апрѣля въ стрыйскомъ направленіи намъ сдался полностью одинъ австрійскій батальонъ.

15 апрѣля въ районѣ Головецко сдались намъ 400 нижнихъ чиновъ съ 7 офицерами.

Въ Буковинѣ 21 и 22 марта къ сѣверу отъ Черновицъ разыгрался упорный бой, но въ результатѣ австрійцы и здѣсь были вынуждены отступить, оставивъ намъ свыше 1,000 плѣнныхъ.

Перестрѣлка бельгійцевъ съ германцами.

Что касается западной Галиціи, то тамъ въ описываемый нами періодъ времени въ районѣ Горлице въ ночь на 7 апрѣля мы отбили атаку австрійцевъ, но затѣмъ эти атаки постепенно разрослись.

Здѣсь назрѣвали событія величайшей важности...

Послѣ ряда ожесточенныхъ боевъ, преодолѣвъ невѣроятныя трудности зимней кампаніи въ суровой горной обстановкѣ, наши доблестныя войска вытѣснили противника изъ укрѣпленныхъ позицій и овладѣли главнымъ хребтомъ западныхъ Карпатъ, Бескидами. Во многихъ мѣстахъ войска наши перешли даже за границу Галичины, тянущуюся по хребту, и вступили въ предѣлы Венгріи. Еще немного усилій — и въ

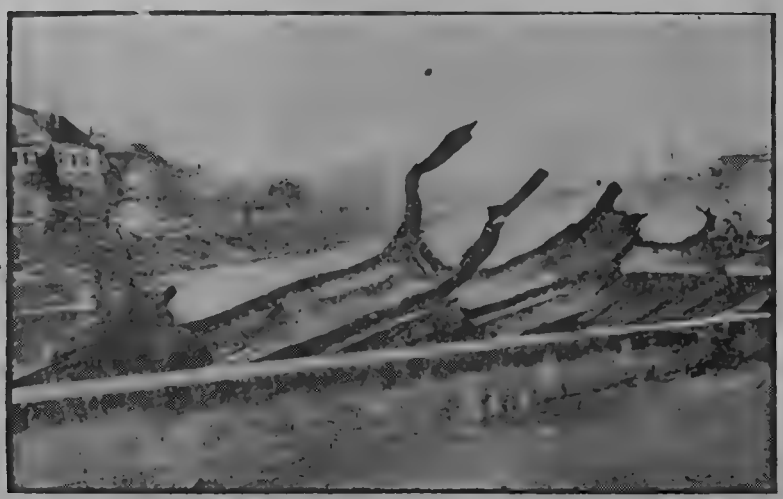

Франція. Разрушенный бомбардировкой желѣзнодорожный мостъ у Крейля.

венгерскую равнину могла-бы быть выпущенной масса русской конницы, собранная въ одинъ мощный кулакъ. Наши передовыя части находились верстахъ въ трехъ отъ города Бартфельда, а на другомъ, еще болѣе важномъ направленіи, заняли Мезо-Лаборчъ и продвигались къ Гуменному, т.-е. приближались къ плодороднѣйшей части земледѣльческой Венгріи.

Если-бы наше наступленіе развивалось такъ-же и далѣе, то Будапешту грозила-бы серьезная опасность. Въ связи съ предстоявшимъ выступленіемъ Италіи и выяснившейся неспособностью австрійцевъ самостоятельно сдерживать нашъ натискъ за Карпатами, Германія должна была принять какое-нибудь радикальное рѣшеніе или поддержать

австрійскія заслоны своими дивизіями, или собрать въ одномъ мѣстѣ большія силы и ударить ими насъ внезапно гдѣ-нибудь на западномъ или южномъ фронтѣ.

Французскій альпійскій стрѣлокъ.

Поддержать австрійцевъ въ горныхъ проходахъ было встрѣчено въ штабѣ германскаго генеральнаго штаба. Это значило-бы распылить свою армію на отдѣльные отряды и истратить ихъ на длительную горную войну. Надо было найти наиболѣе уязвимое мѣсто рус-

скаго расположенія и въ эту Ахиллесову пяту нанести ударъ всѣми могущими быть собранными силами.

Еще въ началѣ апрѣля отъ перебѣжчиковъ стали поступать донесенія о томъ, что къ Сандецу подвозятъ германскія войска съ могущественной тяжелой артиллеріей; затѣмъ эти свѣдѣнія стали подтверждаться и воздушной развѣдкой, опредѣлившей количество и направленіе поѣздовъ, а также и опросомъ захваченныхъ плѣнныхъ, среди которыхъ начали появляться германцы. Къ 10—12 апрѣля выяснилось, что противникъ производитъ переброску силъ изъ Буковины, съ сѣве-

Временный мостъ на Изерѣ.

ро-западнаго фронта и изъ Франціи и Бельгіи къ Новому Сандецу, намѣреваясь атаковать фронтъ Горлице Туховъ Тарновъ - Висла.

Этотъ фронтъ, дѣйствительно, явился Ахиллесовой пятою нерушимой карпатской стѣны. Прорвавшись въ этомъ направленіи, противникъ появился-бы въ тылу перевалившихъ черезъ Карпаты войскъ и однимъ этимъ вынуждалъ-бы наши доблестные корпуса отступить изъ предѣловъ Венгріи даже безъ боя.

Подробности осуществленія этого новаго германскаго плана читатель найдетъ въ слѣдующей главѣ нашего труда.

Государь Императоръ въ Галиціи.—Въ апрѣлѣ Государь Императоръ, по прибытіи въ дѣйствующую армію на нашъ западный фронтъ, изъявилъ желаніе посѣтить занятую нашими войсками Галицію.

Императорскій поѣздъ, слѣдуя изъ Царской ставки, имѣлъ остановку 9 апрѣля, въ 10 час. утра, на станціи Броды, куда къ этому вре-

Въ французскихъ траншеяхъ въ Аргоннахъ.

мени прибылъ Августѣйшій Верховный Главнокомандующій Великій Князь Николай Николаевичъ со своимъ штабомъ. На станціи Броды Государь Императоръ былъ встрѣченъ помощникомъ генералъ-губернатора Галиціи свиты Его Величества генералъ-маіоромъ Половцовымъ. Здѣсь же Государь Императоръ принялъ докладъ отъ штаба Верховнаго Главнокомандующаго о военныхъ дѣйствіяхъ.

Послѣ завтрака въ Императорскомъ поѣздѣ Государь Императоръ съ Верховнымъ Главнокомандующимъ отбылъ въ часъ дня въ автомобилѣ въ городъ Львовъ.

Извѣстіе о пріѣздѣ Государя Императора во Львовъ было опубликовано въ утреннихъ изданіяхъ и расклеено по городу. Городъ сталъ быстро принимать торжественный праздничный видъ. На всѣхъ домахъ

Гор. Термонтъ въ Бельгіи, разрушенный германцами.

появились національные флаги, улицы наполнились тысячной толпой крестьянъ Львовскаго и сосѣднихъ уѣздовъ, прибывшей встрѣчать Государя Императора. Многія крестьянскія депутаціи явились со знаменами союза русскихъ дружинъ. Погода выдалась на рѣдкость славная. Весь день стояла настоящая лѣтняя жара. Съ двухъ часовъ дня главныя улицы и площади были запружены тысячными толпами народа.

По пути Государь Императоръ посѣтилъ братскія могилы павшихъ воиновъ, расположенныя вдоль дороги, и выслушалъ докладъ о происходившихъ въ этой мѣстности бояхъ. При въѣздѣ во Львовъ въ пятомъ

Посѣщеніе президентомъ республики г. Пуанкаре французскихъ траншей близъ Арраса.

часу дня Его Величество былъ встрѣченъ у городской заставы генералъ-губернаторомъ Галиціи генералъ-лейтенантомъ графомъ Бобринскимъ. На городскихъ улицахъ стояли войска гарнизона съ знаменами и хора-

ми музыки, восторженно, вмѣстѣ съ народомъ, привѣтствовавшія Государя Императора кликами «ура». Музыка играла гимнъ.

Его Величество прослѣдовалъ въ гарнизонную церковь, около которой былъ выстроенъ почетный караулъ отъ одной изъ воинскихъ частей. Государь Императоръ, здороваясь, обошелъ караулъ. Лѣвѣе караула стояли высшія военноначальствующія лица гарнизона во главѣ съ Великимъ Княземъ Александромъ Михайловичемъ, имѣвшія счастье представляться Его Величеству. У входа въ церковь Государя Императора встрѣтили Великія Княгини Ксенія Александровна и Ольга Александровна. Въ церкви преосвященный Евлогій привѣтствовалъ Государя Императора словомъ и было отслужено молебствіе. Епископъ Евлогій благословилъ Государя Императора и Великаго Князя Николая Николаевича копіей иконы Почаевской Божіей Матери.

Франція.—Переноска раненыхъ у Эпаржа.

Выйдя изъ церкви, Государь Императоръ пропустилъ почетный караулъ церемоніальнымъ маршемъ. На правомъ флангѣ проходили Августѣйшій Верховный Главнокомандующій, его начальникъ штаба генералъ Янушкевичъ и генералъ-губернаторъ Галиціи графъ Бобринскій. Затѣмъ Государь Императоръ съ Великими Княгинями и Верхов-

нимъ Главнокомандующимъ проследовалъ въ Евгеньевскій госпиталь имени Великой Княгини Ольги Александровны, въ которомъ Ея Императорское Высочество состоитъ съ начала войны сестрой милосердія. Здѣсь Государь Императоръ обходилъ раненыхъ воиновъ, милостиво

Германскія траншеи во Франціи.

съ ними бесѣдуя и награждая отличившихся въ бояхъ знаками отличія.

Изъ госпиталя Государь Императоръ въ восьмомъ часу вечера отбылъ во дворецъ генералъ-губернатора, гдѣ Его Величество изволилъ имѣть продолжительное время собрались

громадная толпа горожанъ и окрестныхъ жителей. Раздались восторженные клики «ура». На балконъ дворца вышелъ Государь Императоръ и изволилъ сказать имъ слѣдующее:

«Спасибо за сердечный пріемъ. Да будетъ единая могучая православная Русь. Ура!».

Слова Государя Императора были покрыты долго несмолкавшимъ

Франція. Вокзалъ въ Санлисѣ послѣ бомбардировки.

«ура». Въ 8 час. вечера во дворцѣ состоялся обѣдъ, къ которому были приглашены высшія военныя и гражданскія власти.

Во Львовъ съ Государемъ Императоромъ прибыли Великій Князь Петръ Николаевичъ, принцъ Петръ Александровичъ Ольденбургскій, министръ Императорскаго Двора генералъ-адъютантъ графъ Фредериксъ, лица свиты, сопровождавшія Его Величество въ поѣздкѣ въ дѣйствующую армію, и штабъ Верховнаго Главнокомандующаго.

Въ этотъ день въ городѣ до поздняго вечера было большое оживленіе. Толпы народа стояли передъ дворцомъ генералъ-губернатора.

Во время слѣдованія Государя Императора по улицамъ Львова населенію были предоставлены безпрепятственный доступъ и возможность видѣть Государя Императора.

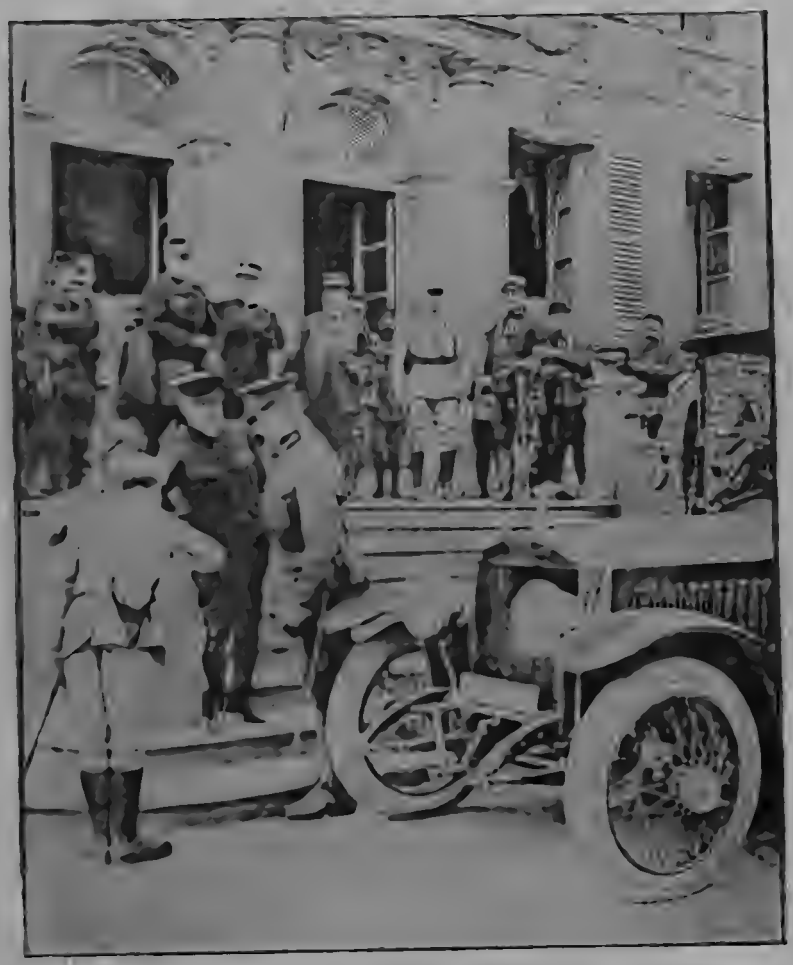

Свиданіе короля Бельгіи Альберта съ президентомъ французской республики г. Пуанкарэ въ Нанси.

16 апрѣля Государь Императоръ изволилъ отбыть изъ Львова въ Перемышль. На слѣдующій день утра Его Императорское Величество с министромъ Императорскаго Двора и въ сопровожденіи свиты про

слѣдовалъ изъ дворца генералъ-губернатора на желѣзнодорожную станцію. Здѣсь Государя Императора встрѣтилъ Августѣйшій Верховный Главнокомандующій со своимъ штабомъ. Его Величество принялъ на станціи докладъ о военныхъ дѣйствіяхъ. На станціи-же Государю Императору имѣлъ счастье представляться персоналъ санитарнаго поѣзда общедворянской организаціи имени принца Петра Александровича Ольденбургскаго. Въ 10 час. утра Государь Императоръ съ Верховнымъ Главнокомандующимъ Великимъ Княземъ Николаемъ Николаевичемъ, Великимъ Княземъ Петромъ Николаевичемъ, принцемъ Петромъ Александровичемъ Ольденбургскимъ, въ сопровожденіи министра Императорскаго Двора, свиты и штаба Верховнаго Главнокоман-

Могилы французскихъ солдатъ на берегу р. Уланы.

дующаго, отбылъ поѣздомъ для слѣдованія въ Перемышль. На станціи Комарно, гдѣ стоялъ санитарный поѣздъ имени Великаго Князя Александра Михаиловича, поѣздъ имѣлъ остановку. Государь Императоръ, выйдя изъ вагона, обходилъ раненыхъ, милостиво бесѣдуя съ ними и награждая знаками отличія. Въ первомъ часу дня Государь Императоръ прибылъ въ Самборъ. Здѣсь на станціи былъ выстроенъ почетный караулъ рота со знаменемъ и хоръ музыки. На правомъ флангѣ находился командующій арміей генералъ Брусиловъ. Государь Императоръ, обойдя караулъ, изволилъ обратиться къ ротѣ съ милостивыми словами, благодарилъ ее за боевую службу и пожаловалъ всему составу роты георгіевскіе кресты за послѣднее доблестное ея дѣло противъ непріятеля. Караулъ прошелъ церемоніальнымъ мар-

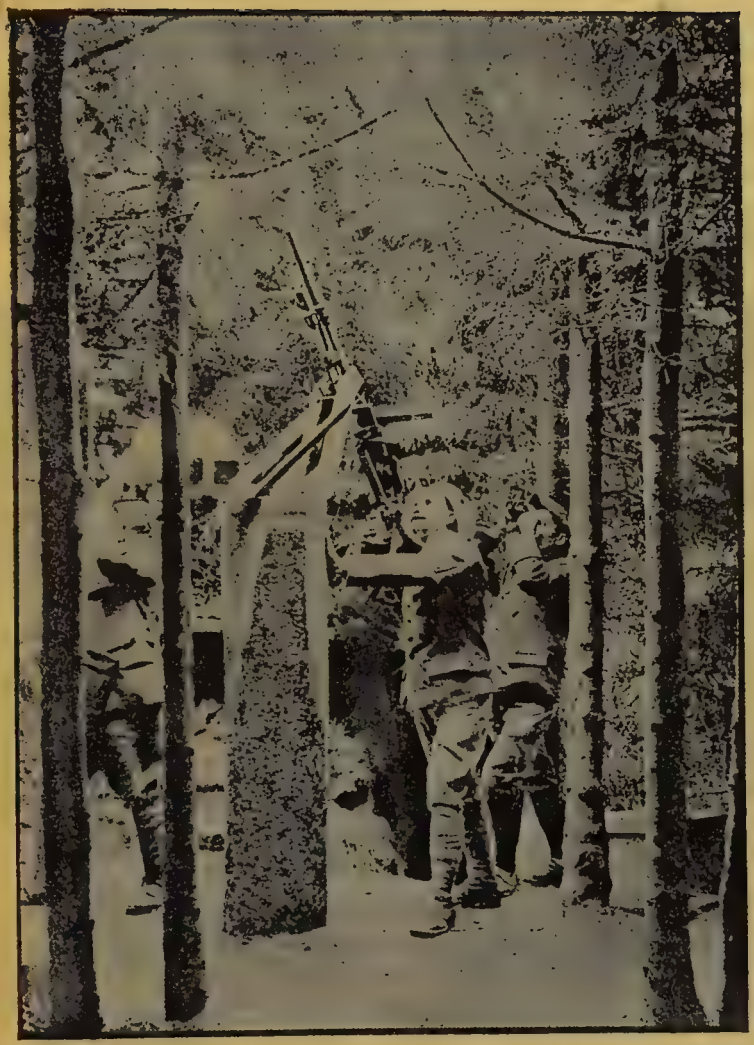

Обстрѣлъ германскихъ аэроплановъ въ Вогезахъ.

шемъ. На правомъ флангѣ проходили: Верховный Главнокомандующій, начальникъ его штаба и командующій арміей. Со станціи Государь Императоръ съ Верховнымъ Главнокомандующимъ и генераломъ Брусиловымъ прослѣдовалъ въ помѣщеніе командующаго арміей, гдѣ изволилъ завтракать съ высшими военно-начальствующими лицами штаба Верховнаго Главнокомандующаго и арміи. Въ 3 часа дня Государь Императоръ отбылъ изъ Самбора для слѣдованія въ Перемышль. По пути Его Величество произвелъ смотръ одному изъ славныхъ боевыхъ корпусовъ, находящемуся въ полномъ составѣ. На смотру присутствовалъ Великій Князь Александръ Михаиловичъ. Войска восторженно встрѣтили своего Державнаго Шефа.

Франція.—Одна изъ улицъ Суассона, на которой происходила стычка французской кавалеріи съ германской.

Въ 7 час. вечера Государь Императоръ прибылъ въ Перемышль, гдѣ былъ встрѣченъ комендантомъ крѣпости и военнымъ генералъ-губернаторомъ Галиціи генералъ-адъютантомъ графомъ Бобринскимъ. Здѣсь-же имѣли счастье представиться Его Величеству военно-начальствующія лица гарнизона. Обойдя на станціи почетный караулъ, Государь Императоръ отбылъ въ гарнизонную походную церковь, гдѣ было отслужено молебствіе. При проѣздѣ Государя Императора по городу стоявшія шпалерами войска гарнизона радостно привѣтствовали Его Величество кликами «ура». Изъ походной церкви Государь Императоръ

Порталъ Реймскаго собора, поврежденный бомбардировкой.

прослѣдовалъ въ домъ бывшаго австрійскаго коменданта крѣпости Кусманека, приготовленный для Его Величества на время Высочайшаго пребыванія въ Перемышлѣ. Затѣмъ Государь Императоръ отбылъ въ помѣщеніе, служившее мѣсяцъ тому назадъ офицерскимъ собраніемъ для австрійскаго гарнизона крѣпости. Помѣщеніе это, какъ и другія зданія въ городѣ, сохранилось въ полной исправности. Здѣсь состоялся въ Высочайшемъ присутствіи обѣдъ, на которомъ были: Верховный Главнокомандующій, Великіе Князья Петръ Николаевичъ и Александръ Михаиловичъ, принцъ Петръ Александровичъ Ольденбургскій, министръ Императорскаго Двора, свита Его Величества, штабъ Верхов-

Разрушенное германской бомбардировкой одно изъ селеній въ Шампани.

наго Главнокомандующаго, генералъ-губернаторъ Галиціи, помощникъ его свиты Его Величества генералъ-маіоръ Половцовъ, комендантъ крѣпости и начальствующія лица гарнизона. Послѣ обѣда Государь Императоръ обозрѣвалъ въ собраніи военные трофеи. Въ десятомъ часу вечера Его Величество возвратился въ Свое помѣщеніе. 11 апрѣля Государь Императоръ, въ 10 час. утра, совершилъ поѣздку съ Верховнымъ Главнокомандующимъ, Великими Князьями, министромъ Императорскаго Двора, свитою, комендантомъ крѣпости и штабомъ Верховнаго Главнокомандующаго на форты Перемышля. Послѣ завтрака въ военномъ собраніи Государь Императоръ съ Верховнымъ Главнокомандующимъ въ автомобилѣ прослѣдовалъ въ Львовъ.

Бельгійская пѣхота въ траншеѣ.

Его Императорское Величество отбылъ съ Верховнымъ Главнокомандующимъ въ автомобилѣ изъ Перемышля во второмъ часу дня. По пути черезъ селенія мѣстные крестьяне въ своихъ національныхъ праздничныхъ нарядахъ и мѣстное духовенство съ хоругвями выходили навстрѣчу и привѣтствовали Государя Императора. По прибытіи въ Львовъ въ 6 часу дня Государь Императоръ съ Верховнымъ Главнокомандующимъ совершили прогулку въ автомобилѣ по городу. Въ городскомъ паркѣ, такъ называемомъ «Высокій Замокъ», Государь Императоръ вышелъ изъ автомобиля и поднялся на вершину горы, откуда открывается прекрасный видъ на городъ и окрестности. Затѣмъ Госу-

Раздача знаковъ отличія англійскимъ королемъ Георгомъ V.

дарь Императоръ возвратился во дворецъ военнаго губернатора, гдѣ состоялся въ Высочайшемъ присутствіи обѣдъ, на которомъ были Великія Княгини Ксенія Александровна, Ольга Александровна и Великіе Князья Николай Николаевичъ, Петръ Николаевичъ и Александръ Михаиловичъ, принцъ Петръ Александровичъ Ольденбургскій, министръ Императорскаго Двора, лица свиты, военный генералъ-губернаторъ Галиціи и высшія военныя власти. Въ десятомъ часу вечера Государь Императоръ прослѣдовалъ на вокзалъ среди улицъ, переполненныхъ населеніемъ, привѣтствовавшимъ Государя Императора кликами «ура».

Въ исходѣ десятаго часа Государь Императоръ отбылъ изъ Львова, пожаловавъ 10,000 рублей въ пользу бѣдныхъ города.

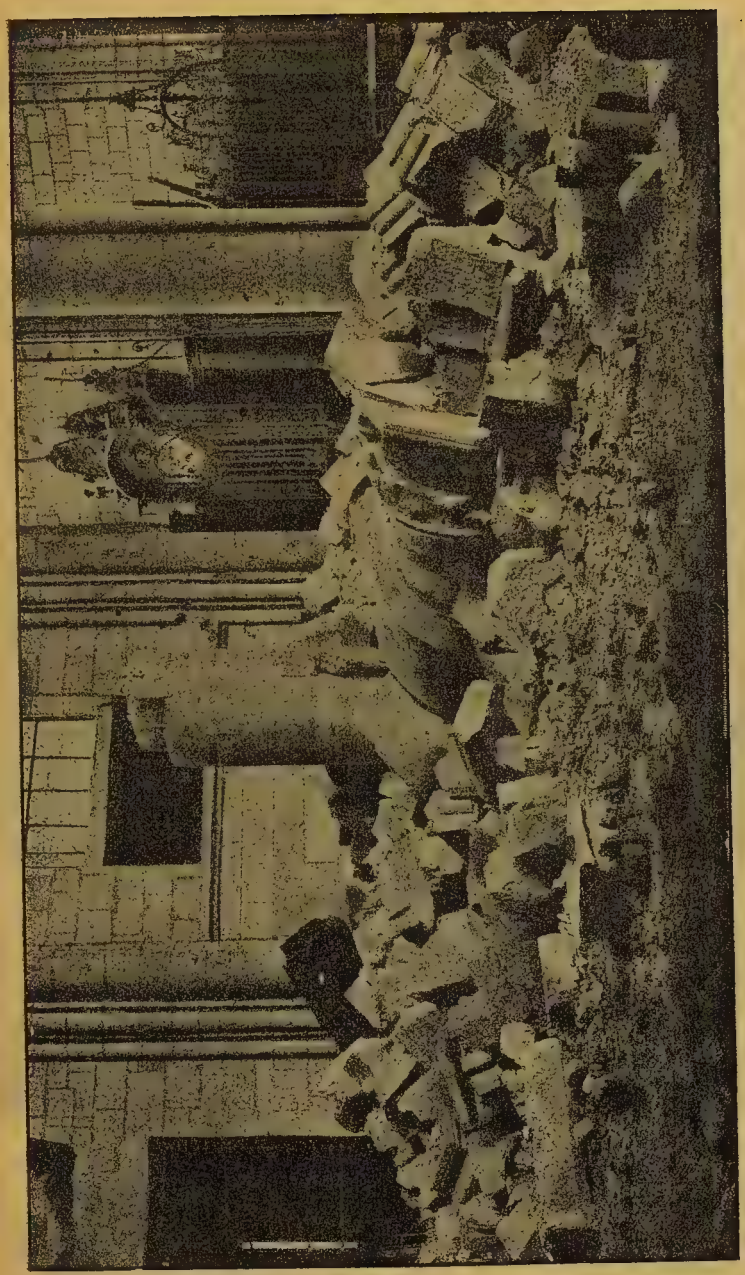

Развалины каѳедральнаго собора въ Суасонѣ.

Военныя дѣйствія на кавказскомъ фронтѣ. Съ 20 марта по 20 апрѣля на кавказскомъ фронтѣ ничего существеннаго не произошло. Велась перестрѣлка, на артвинскомъ направленіи и въ Алашкертской долинѣ происходили стычки съ турками и курдами. Въ ольтинскомъ направленіи нашими войсками было занято нѣсколько пунктовъ въ турецкихъ предѣлахъ: происходило незначительное столкновеніе на Ханъ-Гядунскомъ перевалѣ въ Азербейджанѣ, гдѣ наши передовыя части выбили турокъ изъ Котура.

21 марта у крымскаго побережья нашъ флотъ имѣлъ перестрѣлку съ дальняго разстоянія съ крейсерами «Гебенъ» и «Бреслау» и преслѣ-

Развалины города Арраса.

довалъ ихъ до темноты. Ночью наши миноносцы атаковали ихъ въ 100 миляхъ отъ Босфора, но послѣдніе уклонились отъ атакъ.

Взрывъ турецкаго крейсера «Меджидіе». 21 марта, вечеромъ, въ Черномъ морѣ, въ Одесскомъ заливѣ, взорвался на нашей минѣ турецкій крейсеръ «Меджидіе».

Выстроенный въ 1903 году, онъ имѣлъ ходъ скоростью въ 22 узла, позволявшей ему производить набѣги на незащищенные порты нашего черноморскаго побережья. «Меджидіе» былъ вооруженъ двумя 6-дюймовыми орудіями и 8 4,7-дюймовыми.

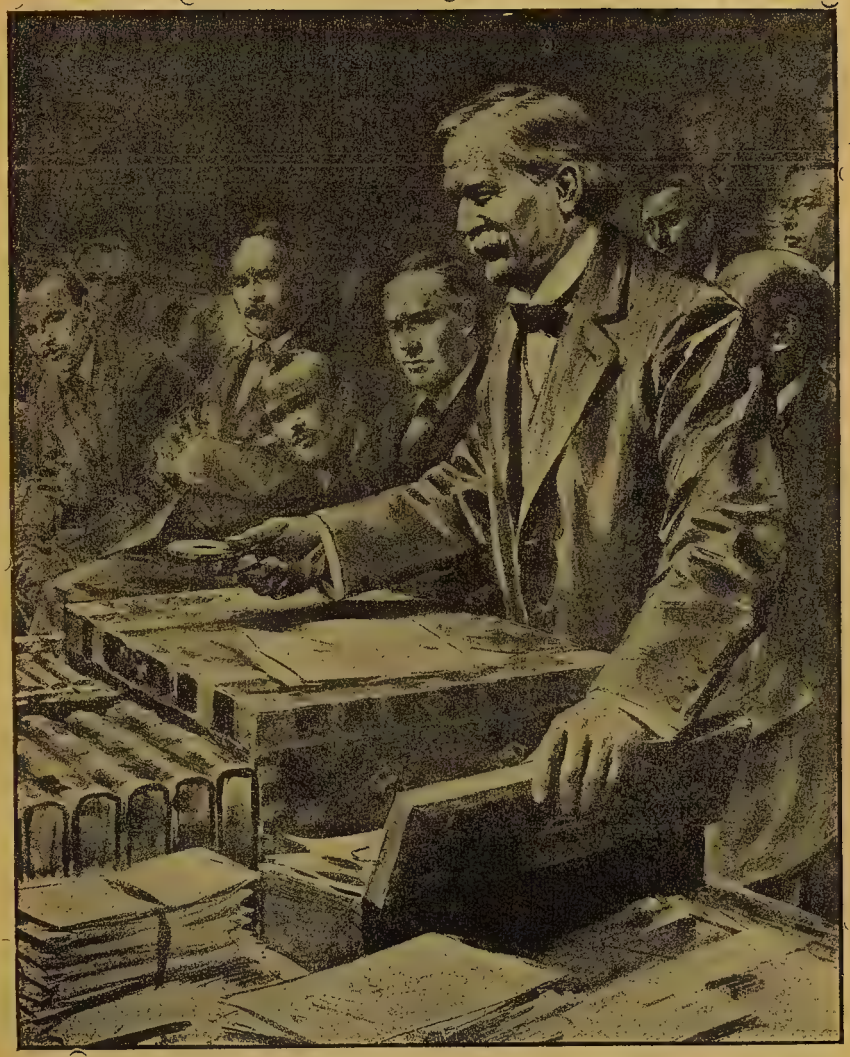

Ллойдъ-Джорджъ въ парламентѣ.—Ллойдъ-Джорджъ показываетъ одну изъ частей гранаты, объясняя стоимость и трудность выработки снарядовъ.

[illegible] крейсеръ былъ нами подбитъ и отведенъ въ [illegible] портъ.

Бомбардировка Босфора. — 18 марта Черноморскій флотъ энергично бомбардировалъ въ теченіе нѣсколькихъ часовъ укрѣпленія Босфора: Фенеръ, Кирилосъ, Фильбурну, Бунаръ, Лиманъ, Верхній и Нижній Кавакъ, а также Киліи и Эльмосъ. Батареи отвѣчали пушечнымъ огнемъ, Маджаръ — мортирнымъ, но безъ всякаго результата. На

Одинъ изъ домовъ [illegible], разрушенный непріятелемъ.

Эльмосѣ былъ видѣнъ большой взрывъ и пожаръ. Стрѣльба нашихъ судовъ по мѣткости, разрушительности и попаданію была отличной. Турецкія суда при нашемъ приближеніи поспѣшно скрывались въ проливъ. Однимъ изъ нашихъ крейсеровъ на разсвѣтѣ былъ уничтоженъ большой груженый углемъ пароходъ, команда котораго спаслась на шлюпкахъ на берегъ. Послѣ чего были осмотрѣны Килимли, Зунгулдакъ, Эрегли и берегъ далѣе вплоть до Босфора.

Генералиссимусъ Жоффръ награждаетъ героя.

II. ВОЙНА ФРАНЦІИ, АНГЛІИ И БЕЛЬГІИ СЪ ГЕРМАНІЕЙ.

Позиціонная война.—Бои между р.р. Маасомъ и Мозелемъ.—Результаты военныхъ дѣйствій на французскомъ фронтѣ съ 20 марта по 20 апрѣля.—На французскомъ фронтѣ продолжалась позиціонная война, но, несмотря на весеннее время, частые туманы и дожди, война эта за описываемое время, съ 20 марта по 20 апрѣля, велась очень оживленно, причемъ французы все время не выпускали изъ своихъ рукъ иниціативы. Съ обѣихъ сторонъ въ дѣло вводились значительныя силы (до двухъ дивизій).

Франція.—Городъ Баккара, разрушенный германцами.

Несмотря на то, что германцы прибѣгали ко всевозможнымъ новинкамъ своей военной техники, употребляя удушливые газы, какія-то стеклянныя трубки, которыя, разбиваясь, распространяли запахъ эфира, подвозя гигантскія орудія, изъ которыхъ одно стрѣляло на разстояніи 38 верстъ,– успѣха они не добились, а потери несли огромныя, въ особенности въ бояхъ у Эпаржа, Вевра, въ районѣ Монмартскаго лѣса, и у Сенъ-Міэля, въ районѣ Айискаго лѣса. Результаты наступательныхъ развѣдокъ и атакъ, производившихся въ концѣ марта, французами на пространствѣ между рѣками Маасомъ и Мозелемъ, представляются въ слѣдующемъ видѣ. Во-первыхъ, на фронтахъ къ

сѣверо-востоку и къ востоку отъ Вердена французы продвинулись на разстояніи отъ одного до трехъ километровъ по фронтальной линіи протяженіемъ въ двадцать километровъ, захватили возвышенности, господствующія надъ долиной р. Орна, и заняли селенія Кюсиваль и Фромзэ. Во-вторыхъ, на правомъ берегу Мааса, у Эпаржа, они заняли

Генералиссимусъ Жоффръ навязываетъ ленту и орденъ Почетнаго Легіона на знамя отличившагося въ бою полка.

всю укрѣпленную позицію непріятеля на возвышенности, господствующей надъ Комбромъ, и удержали за собою занятое пространство, не взирая на многочисленныя и крайне ожесточенныя контръ-атаки непріятеля. Въ-третьихъ, далѣе къ югу, близъ Сенъ-Мэлэ, французы заняли весь юго-западный участокъ Аппекурскаго лѣса, въ которомъ гер-

манцы сильно укрѣпились и который имъ не удалось отнять, несмотря на повторныя атаки. Въ-четвертыхъ, въ южномъ Вевръ, между Монмартскимъ и Лепретрскимъ лѣсами, на фронтѣ протяженіемъ въ 7 - 8 километровъ французы продвинулись на три километра, занявъ при этомъ селенія Фэ-анъ-Гэ и Раньевилль. На всѣхъ этихъ пунктахъ германцы понесли огромныя потери, о размѣрахъ которыхъ можно было судить по количеству труповъ, найденныхъ у Эпаржа.

Изъ показаній плѣнныхъ германцевъ было видно, какое значеніе имѣлъ этотъ успѣхъ. Германцы, начиная съ конца февраля, сосредо-

Видъ г. Санлисъ послѣ бомбардировки.

точили на этой части фронта всю 33-ю резервную дивизію. Затѣмъ къ концу марта, когда эта дивизія понесла сильныя потери, она была смѣнена десятой активной дивизіей 5-го армейскаго корпуса, укомплектованной лучшими войсками германской арміи. Именно эта дивизія и была выбита изъ редута Эпаржа, представлявшаго настоящую крѣпость. Германскія войска нѣсколько разъ получали подтвержденіе держаться во что бы то ни стало. Имъ было объяснено, что позиція эта имѣетъ весьма важное значеніе, а ихъ генералъ заявилъ, что ради сохраненія этой позиціи онъ пожертвуетъ дивизіей, корпусомъ и даже арміею въ 100 000 человѣкъ, если это потребуется. Потери, понесен-

Надъ Дюнкеркомъ.—Погоня англійскаго биплана за бросающимъ бомбы цеппелиномъ.

ныя у Эпаржа германцами въ теченіе февраля и марта, достигли 30,000 человѣкъ.

Изъ ежедневныхъ безчисленныхъ стычекъ на огромномъ, по своему протяженію, фронтѣ, мы отмѣтимъ лишь болѣе выдающіяся.

Германцы пытались захватить небольшой французскій фортъ Босежуръ, въ Шампани, но штурмовыя колонны германцевъ были уничтожены ранѣе, чѣмъ они достигли цѣли. Вторая атака была удачнѣе: цѣною огромныхъ потерь нѣмцамъ удалось завладѣть нѣкоторымъ пространствомъ у Бойо, но на другой-же день французскимъ войскамъ удалось вытѣснить германцевъ изъ той части форта, въ которой они держались. Огонь французской тяжелой и полевой артил-

Бельгія.— Разрушенный бомбардировкой каѳедральный соборъ въ Малинѣ.

леріи, засыпавшей всю мѣстность впереди выступа форта снарядами, былъ весьма дѣйствительнымъ, такъ какъ траншеи Бойо были заняты двумя ротами въ составѣ 400 человѣкъ, скученныхъ въ узкомъ проходѣ. Дѣло завершила пѣхота, бросившаяся въ штыки. Изъ всѣхъ германскихъ солдатъ только десятерымъ удалось бѣжать. Германскія атаки велись чрезвычайно энергично и съ полнымъ пренебреженіемъ къ смерти.

Къ сѣверу отъ Арраса французы имѣли большой успѣхъ: весь юго-западный выступъ Нотръ Дамъ де-Лоретъ былъ взятъ ими блестящей штыковой атакой. Въ послѣдующіе затѣмъ дни нѣмцы шесть разъ производили ожесточеннѣйшія атаки съ цѣлью отобрать захва-

Англійскій автомобильный поѣздъ съ ранеными, перевозимыми съ передовыхъ позицій въ Булонь.

ченныя французами высоты, но всѣ эти атаки, въ которыхъ германцы не жалѣли людей, были отбиты.

Въ районѣ Бандесанта, къ востоку отъ Ла-Фонтенелль, французами была устроена весьма сильная оборонительная линія, защищенная вынесенными впередъ окопами. Пользуясь глубокой темнотой, германцы пытались произвести внезапное нападеніе на правый участокъ окоповъ и прошли пространство, отдѣлявшее ихъ отъ ходовъ сообщенія нашихъ траншей. Но французами были предварительно вырыты соединительные ходы и наполнены взрывчатыми веществами. Когда

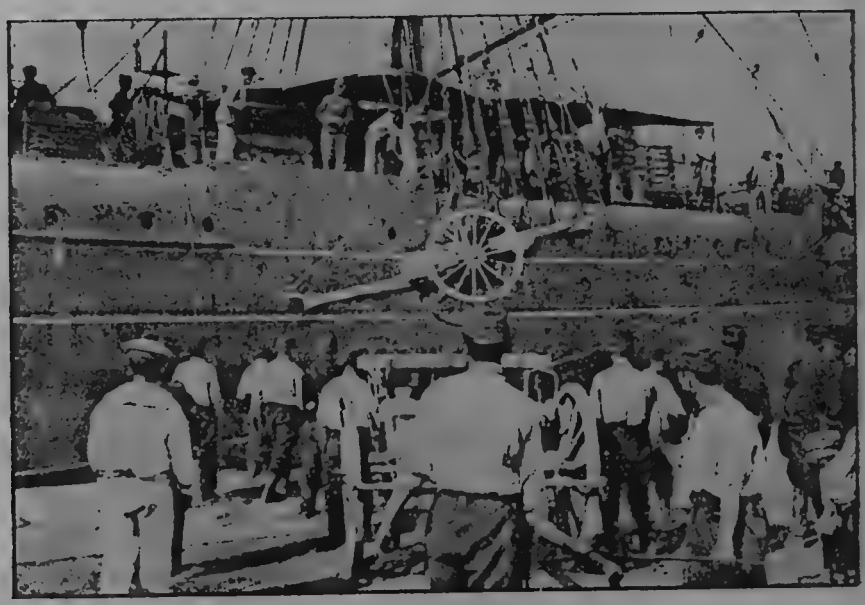

Выгрузка орудія на Галлипольскомъ полуостровѣ.

германцы заняли эти ходы, былъ данъ приказъ взорвать мины. Страшный взрывъ сокрушилъ всѣ траншеи; отъ взрыва все взлетѣло на воздухъ. Терроризованные взрывомъ германскіе солдаты отказывались повиноваться офицерамъ. На разсвѣтѣ можно было судить о дѣйствіи взрыва: остатки человѣческихъ тѣлъ висѣли на разныхъ предметахъ снаряженія траншей, изуродованные трупы лежали повсюду. Германцы на этотъ разъ отказались отъ повторенія атаки.

Изъ этого краткаго обзора военныхъ дѣйствій на западномъ фронтѣ мы видимъ, что за описываемое время германцы вообще уси-

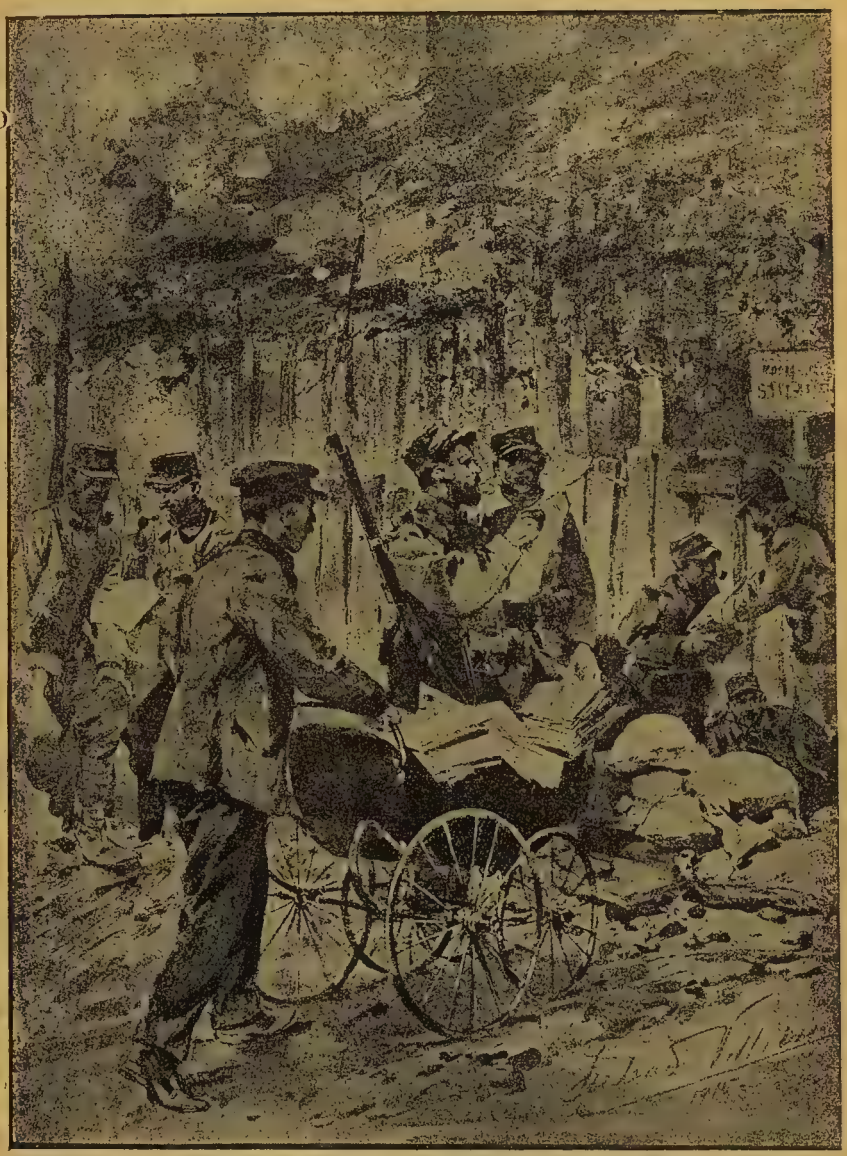

Развозка газетъ во французскихъ траншеяхъ.

лили свои наступательныя дѣйствія, но потерпѣли всюду рѣшительныя неудачи и понесли тяжелыя потери. Такъ, въ Бельгіи 9 апрѣля отрядъ германскихъ войскъ, силою въ два корпуса, произвелъ атаку съ примѣненіемъ удушливыхъ газовъ; атака эта имѣла цѣлью прорвать линію противника на фронтѣ Изера, къ сѣверу отъ Ипра, но французы быстрыми контръ-атаками тотчасъ-же остановили непріятеля, вновь занявъ часть утерянаго пространства, возстановивъ свою фронтальную линію, создавъ для нея условія безукоризненной прочности, и, кромѣ того, съ этого момента предохранивъ войска отъ дѣйствія удушливыхъ газовъ. Вслѣдъ за этимъ германцы направили свои усилія противъ Дюнкерка, который они бомбардировали безъ какихъ-либо результатовъ военнаго значенія въ теченіе двухъ дней. Наконецъ

Батарея траншейныхъ мортирокъ на французскомъ фронтѣ.

германцы пытались вновь взять Эпаржъ, причемъ здѣсь ихъ наступленіе, подкрѣпленное тремя дивизіями, имѣло крайне ожесточенный характеръ, и имъ удалось оттѣснить первую линію противника, но затѣмъ стремительными контръ-атаками французы ихъ отбросили и нанесли имъ огромныя потери.

Одновременно съ этимъ французскія войска имѣли значительные успѣхи въ Веврѣ, въ лѣсахъ Айискомъ, Монмартскомъ и Лепретрскомъ. 13 апрѣля, дабы произвести возможно болѣе сильное впечатлѣніе на нейтральныя страны, германцы повели атаку противъ Гартмансвейлера и заняли его вершину, но 14 апрѣля французы отбили ее у непріятеля и продвинулись еще на 200 метровъ; кромѣ того, они про-

Бомбардировка одного изъ беззащитныхъ городовъ англійскаго побережья германцами.

двинулись и въ районѣ Шнейфенрита, гдѣ захватили непріятельскія орудія

Въ итогѣ германцы пытались вести наступленіе въ широкихъ размѣрахъ, однако, наступленіе это совершенно разбилось о сопротивленіе союзниковъ. При этомъ германцы потеряли 35 000 человѣкъ, нигдѣ не прорвали французскихъ, англійскихъ и бельгійскихъ линій и не заняли ни одной важной позиціи.

Выработка касокъ новаго образца во Франціи.

Воздушная война. Германскіе и союзные летчики вели ожесточенную воздушную войну; отмѣтимъ наиболѣе выдающіеся случаи

21 марта германскій аэропланъ пытался сбросить бомбы надъ Реймсомъ; попытка эта окончилась для него очень печально: сбитый французской артиллеріей, аэропланъ вынужденъ былъ опуститься и оба германскихъ летчика были взяты въ плѣнъ французами

2 апрѣля въ отвѣтъ на германскую бомбардировку Ниши цеппелинами французскій аэропланъ сбросилъ пять бомбъ надъ германской главной квартирой въ Мецьеръ-Шарлевиль. Всѣ снаряды попали въ зданіе, въ которомъ находились штабъ императора Вильгельма.

Премьеръ-министръ Англіи Асквитъ на французскомъ фронтѣ.

Цѣлая эскадрилья французскихъ аэроплановъ, въ числѣ 15 машинъ, сдѣлала весьма удачный набѣгъ на Остенде, не понеся никакихъ потерь.

Въ тотъ же день французскими летчиками были сброшены

10 бомбъ надъ желѣзнодорожной мастерской на станціи Леопольдсгэ, къ востоку отъ Гюнсена, превращенной нѣмцами въ мастерскую для изготовленія снарядовъ; далѣе они сбросили 10 бомбъ надъ пороховымъ складомъ въ Ротвейлѣ, причемъ попало четыре снаряда, было замѣчено большое красное пламя и столбъ дыма, въ аэропланы попали осколки взорвавшихся снарядовъ, но тѣмъ не менѣе они благополучно возвратились обратно. 40 снарядовъ, большая часть которыхъ попали въ цѣль, были сброшены надъ центральной электрической [illegible] въ Лотарингіи, въ 15 километрахъ къ сѣверу отъ

Центральная станція въ окрестностяхъ Меца

Меца, этотъ заводъ даваль электрическую энергію для освѣщенія города Меца и его фортовъ. Надъ центральнымъ зданіемъ завода поднялся столбъ густого дыма. На обратномъ пути летчики встрѣтили три непріятельскихъ аэроплана и стали ихъ преслѣдовать, заставивъ ихъ спуститься. Съ французскими летчиками не произошло никакихъ несчастій, несмотря на сильный огонь съ фортовъ Меца.

Германскіе летчики 5 апрѣля летали надъ Бельфоромъ и повредили два французскихъ ангара. Въ этотъ же день знаменитый фран

Стрѣльба съ помощью перескопа въ французскихъ траншеяхъ.

цузскій летчикъ Гарро, принужденный опуститься въ Нигельмюнстерѣ, близъ Куртрэ, былъ захваченъ нѣмцами въ плѣнъ.

14 апрѣля съ французскихъ аэроплановъ было сброшено 32 бомбы на станцію Больвиллеръ и 60 бомбъ на станцію Шамблэ, гдѣ ими былъ подожженъ складъ боевыхъ припасовъ. Бомбардировкѣ съ аэроплановъ подверглись ночью также вокзалъ въ Арнавилль и пунктъ

Англійское орудіе для обстрѣла аэроплановъ.

скрещенія линій Шамблэ—Тіокуръ. 15 апрѣля французскій аэропланъ сбросилъ шесть снарядовъ на ангары дирижаблей въ Фридрихсгафенѣ, причемъ летчикомъ былъ усмотрѣнъ поднявшійся надъ ангарами столбъ дыма. 21 снарядъ были сброшены на вокзалъ, мосты и заводъ въ Леопольдштэ. Во время бомбардировки одинъ изъ французскихъ летчиковъ упалъ въ районѣ расположенія германскихъ войскъ. Въ теченіе 15 апрѣля французскіе летчики преслѣдовали четыре германскихъ аэроплана и настигли ихъ, причемъ одинъ изъ

нихъ, заперѣвшись, упалъ въ районѣ расположенія непріятеля близь Бремена; два другихъ упали близь французскихъ траншей; одинъ въ Шампани, второй въ районѣ Анкръ, гдѣ они были уничтожены огнемъ

Минометъ на французскомъ фронтѣ.

французской артиллеріи. Четвертый спустился въ чертѣ французскаго расположенія у Мюнзона, къ западу отъ Реймса. Два германскихъ летчика, оставшихся невредимыми, взяты французами въ плѣнъ.

Германцы съ аэроплана бомбардировали зажигательными снарядами незащищенный городъ Эперне, занятый исключительно санитарными отрядами.

Германскій цеппелинъ, сбросившій бомбы надъ Дюнкеркомъ, серьезно поврежденный огнемъ артиллеріи, упалъ на деревья между Брюгге и Гентомъ и потибъ.

При полетѣ 18 апрѣля осколокъ непріятельскаго снаряда попалъ въ одинъ изъ французскихъ аэроплановъ, летавшій надъ Сом-

Русскій фронтъ. Перестрѣлка черезъ рѣчку.

мпи и пробилъ ему резервуаръ; тѣмъ не менѣе аэроплану удалось возвратиться въ свои линіи, пролетѣвъ при этомъ надъ передовыми германскими линіями на высотѣ всего 400 метровъ. Перелетъ былъ крайне опасенъ; пули совершенно изрѣшетили аэропланъ, который, кромѣ того, въ моментъ спуска на землю былъ обстрѣлянъ непріятельской артиллеріей, тѣмъ не менѣе храбрые летчики остались невредимы.

III. ВОИНА СЕРБІИ И ЧЕРНОГОРІИ СЪ АВСТРІЕИ.

Бомбардировка Бѣлграда.—Стычки съ австрійцами.—Налетъ австрійскихъ аэроплановъ на Подгорицу.—На черногорскомъ фрон-

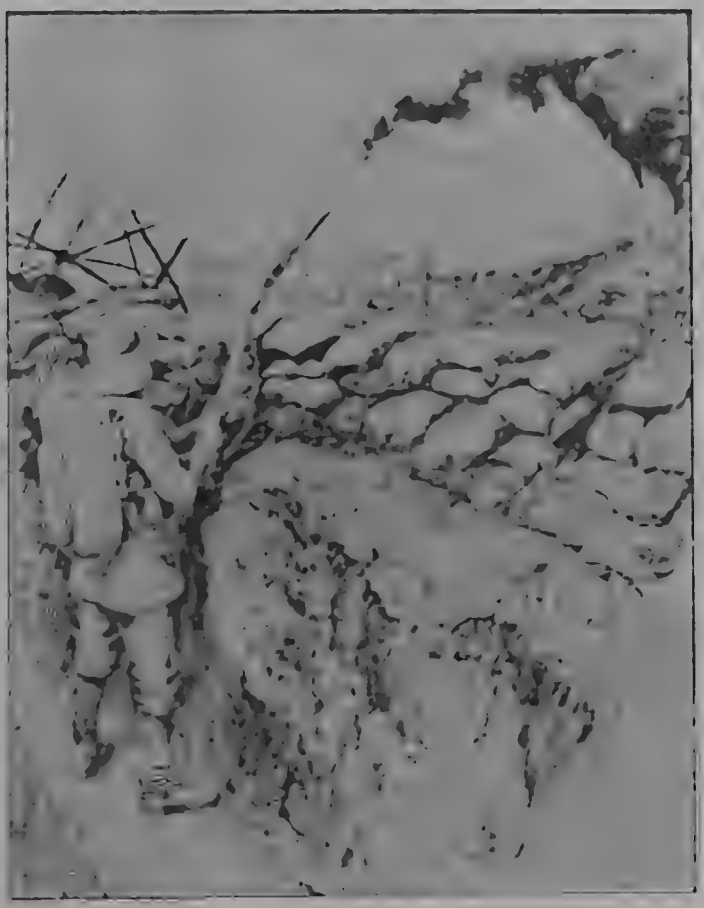

Германскій аппаратъ для выбрасыванія огненной жидкости въ непріятельскія траншеи.

тѣ.—Стычки съ албанцами.—Австрійцы 25 марта бомбардировали Бѣлградъ съ высотъ Бежанія, гдѣ они установили батарею тяжелыхъ орудій.

Къ вечеру сербская артиллерія заставила замолчать непріятель-

скую батарею. Въ городѣ было разрушено нѣсколько зданій, но человѣческихъ жертвъ не было.

Съ 20 марта по 20 апрѣля произошло нѣсколько незначительныхъ стычекъ сербовъ съ австрійцами, на островѣ Вичанска-Ада, у Панчева, и другихъ мѣстахъ; всѣ эти стычки кончались въ пользу сербовъ.

Австрійскіе летчики, летая надъ Подгорицей, совершили величайшее звѣрство: замѣтивъ густую толпу народа на Рыночной пло-

Асквитъ и Грей въ Парижѣ.

щади, они принялись кидать въ нее бомбы, причемъ 84 человѣка, стариковъ, женщинъ и дѣтей было убито или ранено.

6 апрѣля австрійская пѣхота и артиллерія атаковали черногорцевъ у Фочи и Горадзе, но послѣ 8-часового боя непріятель былъ отброшенъ. Стычки возобновлялись на этомъ фронтѣ нѣсколько разъ, но всѣ онѣ были неудачны для австрійцевъ.

На албанской границѣ, близъ Чафа - Сани, Охридскаго округа, албанскій отрядъ, въ 700 человѣкъ, напалъ на сербовъ, но былъ отбитъ.

Это нападеніе албанцевъ было организовано австрійцами. Въ апрѣлѣ, въ сопровожденіи большого числа австрійскихъ офицеровъ,

въ Албанію прибылъ извѣстный турецкій генералъ, Кара-Саидъ, который, совмѣстно съ бывшими министрами князя Вида и подготовилъ албанскія племена къ новому возстанію противъ Сербіи. Центромъ

На французскомъ фронтѣ.—Метаніе ручной бомбы при помощи арбалета.

новой австро-турецкой интриги явились Салоники и Турція. Австро-Венгрія снабдила Кара-Саида крупной суммой денегъ.

IV. ВОЙНА СОЮЗНИКОВЪ СЪ ТУРЦІЕЙ.

Высадка союзниковъ на берегахъ Галлипольскаго полуострова. Согласно офиціально опубликованнымъ даннымъ, перевозка восточнаго экспедиціоннаго корпуса, находившагося подъ командованіемъ генерала Ламада и ранѣе сосредоточеннаго, въ видахъ дополнительной организаціи, въ Бизертѣ, совершилась при самыхъ благопріятныхъ условіяхъ. Со 2 марта корпусъ былъ готовъ оказать поддержку союзнымъ флотамъ и британскому экспедиціонному корпусу.

Сербскій королевичъ Александръ на фронтѣ.

Однако, до наступленія соотвѣтствующаго момента представлялось необходимымъ по возможности сократить пребываніе войскъ на судахъ. Съ этой цѣлью было принято гостепріимство, предложенное войскамъ Египтомъ. Французскія войска высадились въ Александріи и были расквартированы близъ этого порта въ Рамлэ, наиболѣе посѣщаемой бальнеологической станціи дельты. Здѣсь войска имѣли возможность отдохнуть, усовершенствовать свою организацію и закрѣпить связь между отдѣльными боевыми единицами.

Альпійскіе стрѣлки во французской арміи.

Всѣ операціи, предшествовавшія высадкѣ союзниковъ на Галлипольскомъ полуостровѣ, держались въ строжайшей тайнѣ: задача была въ высшей степени трудная.

Въ виду важности этой операціи прорыва Дарданеллъ, мы по возможности подробно остановимся на самомъ фактѣ высадки, пользуясь корреспонденціей спеціальнаго военнаго корреспондента, съ разрѣшенія великобританскаго правительства, присутствовавшаго съ самаго начала совмѣстныхъ дѣйствій союзныхъ армій и флотовъ у Дарданеллъ.

«Наконецъ,—пишетъ онъ 11 апрѣля,—послѣ долгихъ ожиданій, приступлено къ выполненію грандіозной задачи, и вся армада воен-

На итальянскомъ фронтѣ близъ Изонцо.

ныхъ судовъ и транспортовъ медленно двинулась по направленію къ Галлиполи. Вчера уже погода нѣсколько улучшилась, и около 5 часовъ пополудни головные транспорты, осторожно лавируя сквозь густой строй судовъ, идутъ къ выходу изъ Мудросской бухты.

Развертывающаяся передъ глазами картина переноситъ васъ во времена крестовыхъ походовъ. Національности и взаимные интересы, такъ часто враждовавшіе между собою, объединены теперь одной общей цѣлью. Вотъ регулярные батальоны изъ Англіи, вотъ войска изъ колоній, всего нѣсколько недѣль тому назадъ удаленныя тысячами миль воднаго пространства; англійскіе морскіе волонтеры изъ всѣхъ классовъ общества,, морскіе резервисты, австралійцы, ново-

Обходъ генераломъ Жоффръ траншей.

Освѣщеніе гидроплана прожекторомъ военнаго судна.

Германскія траншеи во Франціи.

лѣе старые, постройки 1900 г., «Королева», «Лондонъ», «Принцъ Уэльскій», «Имплакабль», «Корнуэльсъ» и два судна, пріобрѣтенныя во время русско-японской войны, «Свифтшуръ» и «Тріумфъ». За ними идутъ суда постройки девятидесятыхъ годовъ: «Альбіонъ», «Маджестикъ», «Канопусъ», «Бенджансъ», «Голіафъ» и «Принцъ Георгъ». Эти старые броненосцы, о которыхъ, когда началась война, говорили, что они вышли изъ строя и уже не годятся въ дѣло, со славою заканчиваютъ свою карьеру въ восточныхъ водахъ. Многіе изъ нихъ мѣсяцъ-за-мѣсяцемъ несли сторожевую службу въ Сѣверномъ каналѣ, под-

Принцъ Уэльскій на западномъ фронтѣ.

вергаясь риску подводной атаки, и все время ихъ команда боялась, что, когда покажется, наконецъ, германскій флотъ, имъ не придется участвовать въ бою или, въ лучшемъ случаѣ, суждено сыграть второстепенную роль.

И какъ будто по мановенію волшебника, они принимаютъ самое дѣятельное участіе въ предпріятіи совершенно исключительнаго риска.

Вотъ французскіе до-дредноуты «Шарлемань», «Жорэгибери», «Голуа», «Сюфренъ» и «Генрихъ IV», вотъ русскій пятитрубный крейсеръ «Аскольдъ», вотъ англійскій могущественный крейсерскій отрядъ, состоящій изъ «Вакханки», «Эвріалиса», «Дартмута», «Дублина», «Тальбота», «Дорриса» и «Минервы».

За линейными судами следуют суда-мастерскія, большое число истребителей миноносцевъ, миноносокъ и подводныхъ лодокъ.

Наконецъ, транспорты, съ безконечнымъ числомъ, собранные со

Лотарингія.—Городъ Баккара, разрушенный германцами.

всѣхъ концовъ міра. Съ палубы передъ мной медленно плывутъ названія всѣхъ, извѣстныхъ океанскихъ пароходовъ. Одинъ списокъ этихъ названій способенъ дать полное представленіе о размѣрахъ торговаго

флота, находящагося въ распоряженіи союзниковъ, и о томъ, насколько полно осуществлено изгнаніе враждебнаго флага изъ морей и океановъ.

Всѣ суда и транспорты раздѣлены на пять отрядовъ и имъ назначено три пункта высадки. 29-я дивизія должна высадиться около Сэдъ-эль-Бахръ, гдѣ десантъ будетъ поддержанъ флотомъ какъ со стороны Саросскаго залива, такъ и съ Дарданеллъ. Австралійцы и новозеландцы высадятся къ сѣверу отъ Каба-Тепе. Еще сѣвернѣе морская дивизія имѣетъ задачей произвести демонстрацію.

Къ операціямъ въ Восточной Африкѣ. Британскія черныя войска; верблюжья кавалерія.

Трудность и опасность предпріятія чрезвычайны и сознаются всѣми безъ исключенія: исторія не знаетъ подобныхъ примѣровъ въ такихъ грандіозныхъ масштабахъ. Тѣмъ не менѣе, всѣ, до послѣдняго солдата, исполнены увѣренности и рады, что, наконецъ, дни праздности миновали и наступаетъ настоящая работа.

Вчера, вечеромъ, транспорты заняли только свое исходное положеніе; дѣйствительное-же движеніе ихъ изъ Мудросской бухты началось сегодня, 11 апрѣля, около 2 часовъ пополудни. Погода совсѣмъ разгулялась; если она устроитъ, это обезпечитъ прекрасныя условія быстрой высадки. Общее убѣжденіе, что критическій періодъ операціи—первые 24 часа, и успѣхъ или неуспѣхъ всего предпріятія зави-

ситъ отъ того, сумѣютъ-ли головныя десантныя партіи укрѣпиться на берегу и продержаться на предназначенныхъ имъ пунктахъ до прибытія главныхъ силъ. Всякая мелочь предусмотрѣна, и каждый офицеръ и каждый солдатъ поставлены въ курсъ дѣла. На флотѣ лежитъ вся тяжесть задачи высадить и поддержать тысячи людей.

Индійскія войска въ Бельгіи.

Англійскій броненосецъ, на которомъ я нахожусь, конвоируетъ австралійцевъ къ Каба-Тепе, которыхъ 500 человѣкъ мы приняли сегодня въ полдень къ себѣ на бортъ. Они составятъ одну изъ первыхъ головныхъ партій десанта.

Мы идемъ сквозь строй судовъ, и французы привѣтствуютъ насъ звуками оркестровъ. Въ 4 часа дня солдаты и матросы собраны на палубѣ и присутствуютъ на послѣднемъ богослуженіи.

Мы медленно движемся въ наступающихъ сумеркахъ этого всѣмъ памятнаго вечера. въ 3 часа пополуночи, въ воскресенье, мы должны быть въ назначенномъ намъ мѣстѣ.

Президентъ Пуанкаре въ одномъ изъ городовъ Лотарингіи.

Съ наступленіемъ темноты всѣ эти туманы. Стоитъ прекрасная ночь, полумѣсяцъ освѣщаетъ небо, и море совершенно спокойно.

Въ часъ пополуночи мы достигаемъ намѣченнаго пункта въ пяти миляхъ отъ мѣста высадки. Заснувшихъ солдатъ поднимаютъ и въ послѣдній разъ даютъ имъ горячую пищу. Эти замерзшіе атлеты, большинство которыхъ въ первый разъ въ жизни идетъ въ бой, при

ромъ при совершенно исключительныхъ условіяхъ, веселы и спокойны: ни одного нервнаго, возбужденнаго движенія или слова, что казалось-бы такъ естественно.

Война Англіи съ Турціей.—Траншеи индійскихъ войскъ въ Месопотаміи.

Въ 1 часъ 20 минутъ флагманское судно даетъ сигналъ спустить шлюпки.

Австралійцы выстроены на палубѣ, и послѣдніе лучи убывающей луны освѣщаютъ картину, которая всегда останется въ нашей памяти. Подъ громадными 12-дюймовыми орудіями броненосца стоятъ

эти гиганты изъ Австраліи, выслушивая послѣднія наставленія сво
командировъ. Еще 6 мѣсяцевъ тому назадъ и офицеры, и солд
вели мирную жизнь за пять тысячъ миль отсюда. Теперь, на призы
имперіи, они готовятся ступить ногой на странный и чуждый имъ
регъ невѣдомой страны и встрѣтить незнакомаго и непонятнаго в
врага.

Въ пять минутъ третьяго по сигналу, въ абсолютной тиши
люди занимаютъ мѣста въ шлюпкахъ, и паровые катеры берутъ

Бывшіе союзники—теперь враги.

Сербскій пѣхотинецъ. Болгарскій пѣхотинецъ.

на буксиръ. Кромѣ того, часть контингента перевозится на бер
прямо на контръ-миноносцахъ, которые могутъ подойти почти впл
ную и затѣмъ высадить людей на шлюпки.

Къ 3 часамъ утра все готово; совсѣмъ еще темно. Канаты,
жавшіе шлюпки, отданы, подняты трапы на боевыхъ судахъ, они
товы къ бою и команда на мѣстахъ.

Мы тихо идемъ къ берегу. Не думаю, чтобы эти послѣдніе
часа были забыты участниками. До самой послѣдней минуты на

Германская кавалерія на верблюдахъ въ африканскихъ колоніяхъ.

не могъ сказать, что случится: застигнутъ-ли врагъ врасплохъ, на
слѣдитъ за нами и каждый моментъ готовъ засыпать насъ свинцом
Операція задумана съ разсчетомъ, чтобы десантъ достигъ б
рега до утренней зари и чтобы, такимъ образомъ, турки, если ж

Главнокомандующій англійской арміей во Франціи,
генералъ Хэгъ (англ.)

получили предупрежденіе, не замѣтили его прежде, чѣмъ онъ
укрѣпится на побережьи

Ровно въ 4 часа 10 мин. эскадра приблизилась на 2,500 ярдов
къ берегу, неясно обрисовывавшемуся въ темнотѣ. Машины застоп

Англійская артиллерія, обстрѣливающая одинъ изъ турецкихъ фортовъ на Галлипольскомъ полуостровѣ.

рены, орудія направлены и могучіе прожекторы готовы къ немедленному дѣйствію.

Шлюпкамъ, до сего времени змѣевидными лентами тянувшимся за боевыми судами, данъ приказъ направиться къ берегу. Такъ нервно настроены мы на броненосцѣ, что намъ кажется, что шлюпки и катеры перегружены людьми, или что какая-то таинственная сила придерживаетъ ихъ сзади, что они ни за что не достигнутъ берега до разсвѣта и не выполнятъ поставленной имъ задачи. Намъ кажется, что разстояніе между ними и нами нисколько не увеличивается. Это происходитъ отъ того, что и мы сами медленно-медленно идемъ вслѣдъ за десантомъ на шлюпкахъ до тѣхъ поръ, пока позволяетъ глубина.

Австралійскіе стрѣлки въ Месопотаміи.

Всѣ глаза и бинокли устремлены на сѣроватыя линіи прибрежныхъ холмовъ, тайна которыхъ сейчасъ будетъ разгадана нашими на шлюпкахъ. И все-таки ни одного звука, ни одной вспышки на берегу. Казалось, врагъ застигнутъ врасплохъ и сопротивленія оказано не будетъ. Въ нервномъ возбужденіи мы принимаемъ горящія за прибрежными холмами звѣзды за огни, но очень скоро должны убѣдиться въ своей ошибкѣ.

Однако, лодки, дѣйствительно, ползутъ чрезвычайно медленно; разсвѣтъ наступаетъ такъ быстро, что одно время мы думаемъ, что онѣ не успѣютъ причалить подъ покровомъ темноты.

Наконецъ, ровно въ 4 часа 50 мин. происходитъ нѣчто вполнѣ опредѣленное: у непріятеля вспыхиваетъ свѣтовой сигналъ тревоги. Свѣтъ длится минутъ 10 и затѣмъ гаснетъ. Первыя три минуты послѣ

Устройство окоповъ на Галлипольскомъ полуостровѣ французскими моряками.

того, какъ онъ появился, господствуетъ нѣмая тишина: мы боимся перевести дыханіе. Какъ разъ въ этотъ моментъ мы видимъ смутныя очертанія шлюпокъ, почти уже достигнувшихъ берега. Только что передъ этимъ семь контръ-миноносцевъ, съ войсками на борту, безшумно проскальзываютъ среди эскадры и направляются къ берегу.

Сразу и неожиданно, въ 4 часа 53 мин. утра, раздается рѣзкій ружейный залпъ съ берега, и мы поняли, что врагъ встрѣтилъ нашихъ. Я увѣренъ, этотъ звукъ многимъ принесъ облегченіе; предшествующая томительная неизвѣстность становилась прямо нестерпимой.

Стрѣльба длилась всего нѣсколько минутъ. Затѣмъ до насъ, черезъ водное пространство, донеслось слабое «ура» нашихъ. Хотѣлось

Плѣнные австрійцы.

вѣрить, что этотъ кличъ давалъ намъ знать, что первый успѣхъ достигнутъ и наши стали на берегу твердой ногой.

Въ 5 час. 3 мин. выстрѣлы снова стали слышны и участились; по звуку мы знали, что стрѣляютъ и наши. Пальба продолжалась до 5 час. 28 мин. и затѣмъ стихла. Никто на борту не зналъ, что происходитъ на берегу, хотя заря постепенно разгоралась и солнце всходило. Это объяснялось тѣмъ, что мы смотрѣли прямо на востокъ, на восходящее солнце, медленно поднимавшееся изъ-за холмовъ. Кромѣ того, впереди насъ былъ туманъ.

Въ 5 час. 26 мин. мы увидѣли рядъ транспортовъ, принимавшихъ

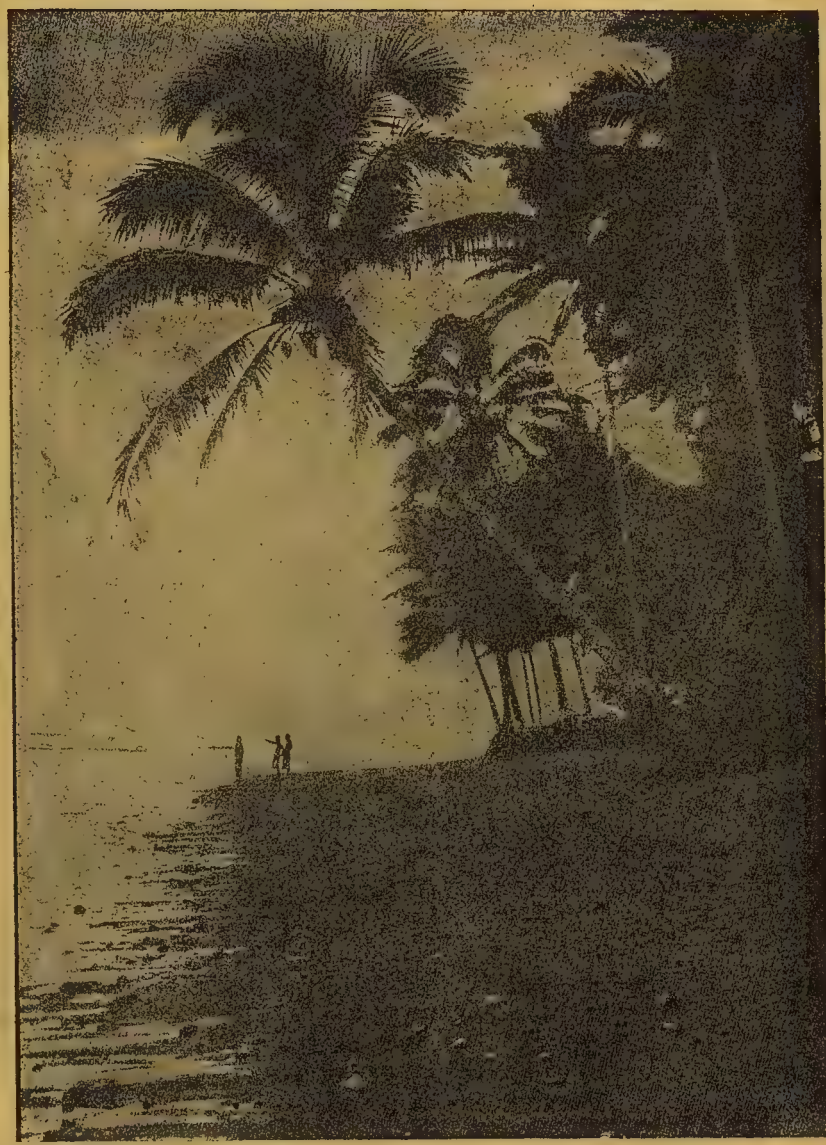

Германскія колоніи.—Островъ Самоа.

все большіе и большіе размѣры по мѣрѣ приближенія къ берегу. Они подвозили другія части австралійской и новозеландской дивизіи.

Первыя достовѣрныя свѣдѣнія получили мы по возвращеніи шлюпокъ и катеровъ. Распростертыя на палубахъ, блѣдныя, но оживленныя человѣческія фигуры привѣтливо махали намъ руками. Всѣ они были ранены первымъ залпомъ. Отъ нихъ мы узнали, что произошло въ эти ужасныя минуты. Они почти уже достигли берега, когда турки, засѣвшіе въ окопахъ, на самомъ прибрежьѣ, открыли частый ружейный огонь. По счастью, пули летѣли слишкомъ высоко; тѣмъ

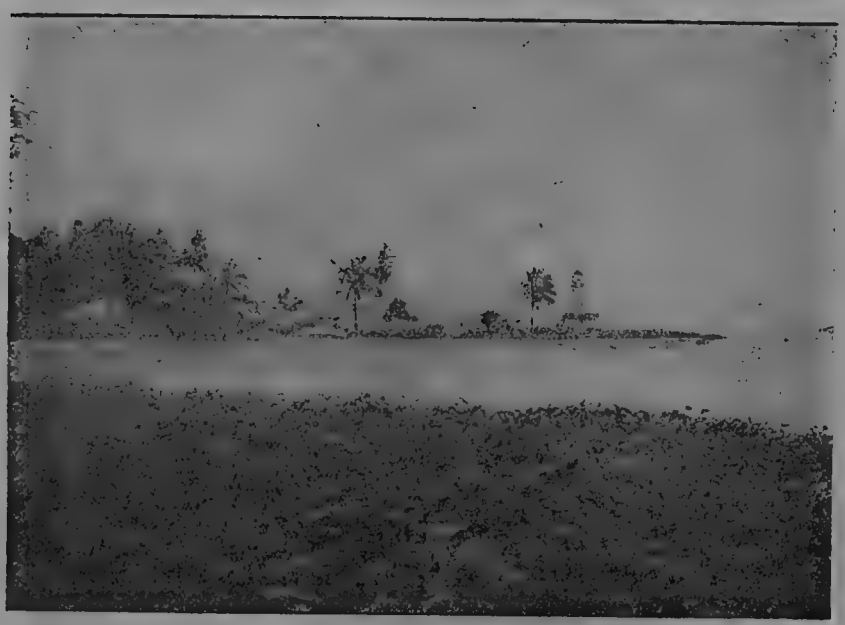

Германскія колоніи.—Крѣпкій рейдъ въ Камерунѣ.

не менѣе, пострадало много, такъ какъ въ шлюпкахъ сидѣло по 40—50 человѣкъ сплошной массой. Это былъ критическій моментъ, но австралійцы быстро оправились. Они не стали ждать ни команды, ни того, чтобы шлюпки пристали къ берегу. Выпрыгнувъ въ море, они добрались до берега, наскоро построились и бросились прямо на вспышки ружейныхъ выстрѣловъ. Ихъ магазинки не были даже заряжены, и они работали исключительно штыками. Я имѣю право сказать, что первый турокъ со временъ послѣдняго Крестоваго похода познакомился съ англо-саксонскимъ штыкомъ въ 5 час. 5 мин. утра 25 апрѣля.

Западный фронтъ.—Офицеръ-наблюдатель у разрушенной бомбардировкой фермы.

Все было кончено въ одну минуту. Турки были выбиты изъ первой линіи окоповъ и бѣжали, пушка Максима нашими была захвачена.

На берегу австралійцы очутились почти передъ отвѣсной горой изъ песчанаго камня, поросшей густымъ кустарникомъ. На полпути къ гребню находилась вторая линія турецкихъ окоповъ, откуда шла непрерывная стрѣльба по нашимъ солдатамъ и по шлюпкамъ, направлявшимся къ контръ-миноносцамъ за новымъ десантомъ.

Солдатамъ было предложено окопаться. Но эти выходцы изъ-за океана люди практичные и просто и практично разрѣшили вопросъ:

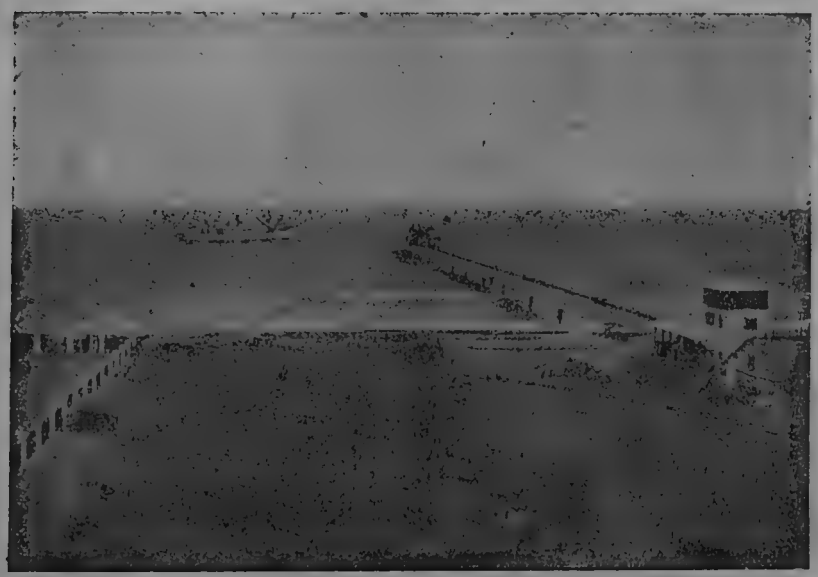

Германскія колоніи. Рейдъ въ Камерунѣ.

на нѣсколько мгновеній они остановились, чтобы скинуть аммуницію и зарядить магазинки, затѣмъ полѣзли на скалы, не отвѣчая на непріятельскіе выстрѣлы. Они понесли нѣкоторыя потери, но это ихъ не остановило, и менѣе, чѣмъ черезъ четверть часа, турки и на второй позиціи были переколоты или обращены въ бѣгство.

Стало свѣтлѣе, и мы съ судовъ могли видѣть происходящее на сушѣ. Берегъ постепенно освѣщался по мѣрѣ того, какъ солнце поднималось, но эскадра не могла стрѣлять и этимъ въ самомъ началѣ

Плѣнные германцы въ Англіи.

поддержать атаку, такъ какъ солнце било прямо въ глаза прислугѣ при орудіяхъ.

Когда солнце поднялось значительнѣе, эскадра открыла огонь изъ орудій болѣе мелкаго калибра. Но къ тому времени позиціи непріятеля не были еще съ точностью установлены, и нашъ огонь имѣлъ скорѣе моральное значеніе, едва-ли причинивъ туркамъ крупныя потери.

Туманъ окончательно разсѣялся, и мы увидѣли, что австралійцы занимаютъ уже самый гребень, на высотѣ 950 футовъ надъ уровнемъ моря.

Франція. Разрушенная германской бомбардировкой французская ферма въ окрестностяхъ Лоневиля.

Неровная и поросшая кустарникомъ мѣстность представляла чрезвычайныя трудности для наступленія. Отдѣльные турецкіе стрѣлки были разбросаны повсюду впереди нашего десанта, и позади его, и съ фланговъ. Поэтому было рѣшено продолжать наступленіе. Сравнительно небольшому непріятельскому отряду трудно было-бы долго удерживаться на длинной полосѣ побережья, рискуя каждую минуту попасть подъ обстрѣлъ судовыхъ орудій. Повидимому, турки разсчитывали, главнымъ образомъ, на естественныя препятствія, а не большой ихъ отрядъ имѣлъ задачей задержать, насколько возможно, наступленіе до прибытія подкрѣпленій.

Австралійскія колоніальныя войска на Галлипольскомъ полуостровѣ.

Часть австралийцевъ, углубившаяся внутрь полуострова, была атакована и почти обойдена съ фланга прибывавшими резервами, такъ что была вынуждена отойти на гребни холмовъ съ тяжелыми потерями. Турецкія атаки продолжались, но изъ на холмахъ не уступили имъ ни пяди земли. между тѣмъ, какъ все новыя и новыя силы высад

ливались на берегъ. Большинство нашихъ потерь въ этотъ день объясняется отсутствіемъ четырехъ непріятельскихъ орудій. Въ теченіе многихъ часовъ наши суда тщетно пытались ихъ разыскать. Въ конецъ-концовъ, однако, они были приведены къ молчанію и не отвѣчали болѣе намъ.

Рельефная карта Босфора.

Къ вечеру у турокъ скопились значительныя силы, и ихъ атаки становились все ожесточеннѣе, такъ что намъ пришлось сжать нашъ фронтъ. Генералъ Бердвудъ со штабомъ высадился около полудня и приложилъ всѣ усилія удержать занятыя позиціи до утра, когда можно было разсчитывать на выгрузку полевыхъ орудій.

Если имѣть въ виду тѣ трудности, которыя пришлось преодолѣть дессанту, когда снаряды, питьевая вода, пища, — словомъ, все безъ исключенія должно было доставляться моремъ на узкую полосу побе-

Итальянскій пароходъ «Анкона», потопленный австрійцами въ Средиземномъ морѣ.

режья и отсюда на гребень холмовъ, въ боевую линію, то ясна будетъ та колоссальная задача, которая выпала на долю австралійцевъ и новозеландцевъ. Значительная ихъ масса оказалась сконцентрированной на небольшомъ пространствѣ, все время находясь подъ шрапнельнымъ огнемъ.

Яростныя атаки турокъ продолжались всю ночь и утро 13, но штыкового удара врагъ не выдерживалъ.

Утромъ, 13, стало извѣстно, что непріятель получилъ значительныя подкрѣпленія и готовится къ общей атакѣ съ сѣверо-востока. Она

Война въ воздухѣ.—Обстрѣлъ шрапнелью германскаго «Таубе».

началась около половины девятаго. Съ судовъ мы могли различать массы турецкихъ войскъ, старавшихся, пользуясь естественными прикрытіями, приблизиться къ нашимъ окопамъ. Скоро огонь достигъ крайняго напряженія.

Однако, достичь успѣха врагу не пришлось. Семь броненосцевъ приблизились, насколько возможно, къ берегу, имѣя позади «Королеву Елизавету». Эскадра открыла ураганный огонь, обстрѣливая опредѣленныя площади. Прицѣлъ былъ извѣстенъ и результаты стрѣльбы оказались превосходны. И, все-таки, турки храбро лѣзли впередъ, несмотря на колоссальныя потери, и дѣло, въ концѣ-концовъ, было рѣ-

На границѣ Румыніи.—Русскіе уланы и румынскіе пѣхотинцы.

шено контръ-атакой въ штыки, которую, по обыкновенію, турки не выдержали и бѣжали.

Дессантныя войска хорошо окопались и турецкія орудія стали имъ болѣе не страшны».

Бои въ Месопотаміи.—Бои англичанъ съ турками въ Месопотаміи продолжались.

1 апрѣля великобританское адмиралтейство объявило, что 30 марта отрядъ въ 23,000 турокъ, курдовъ и арабовъ при 28 орудіяхъ атаковалъ англійскія войска у Шайбы. Англичане перешли въ наступ-

леніе и отбросили непріятеля къ сѣверу, взявъ въ плѣнъ 6 офицеровъ и 515 солдатъ и захвативъ, кромѣ того, два орудія и нѣсколько знаменъ. Англичане потеряли ранеными 4 офицеровъ, 23 солдатъ-англи-

Къ форсированію Дарданелль: 1) Турецкіе плѣнные. 2) Отбитое у турокъ орудіе.

чанъ и 65 индусовъ. Потери турокъ исчисляются въ 6.000 человѣкъ.

4 апрѣля англійскія части, преслѣдовавшія непріятеля, всюду обнаружили турокъ, отступавшихъ въ безпорядкѣ какъ по дорогамъ,

такъ и по рѣкѣ на арабскихъ мелкихъ судахъ въ 30—40 тоннъ водоизмѣщенія 12 такихъ судовъ захвачено или потоплено 4 апрѣля англичанами была занята Нахайла.

Въ одномъ изъ московскихъ лазаретовъ. Подарокъ раненому съ [illegible]

Дѣйствія русскаго Балтійскаго флота. — О военныхъ дѣйствіяхъ нашего Балтійскаго флота въ началѣ войны появлялись лишь краткія офиціальныя свѣдѣнія, которыя и были уже нами использованы въ предыдущихъ главахъ нашего труда.

V. МОРСКАЯ ВОИНА.

Затѣмъ появилось довольно подробное полуофиціальное сообщеніе, дающее болѣе подробное описаніе дѣйствій Балтійскаго флота.

Съ приближеніемъ весенняго времени года, — говорится въ этомъ сообщеніи, — естественно увеличился интересъ общества къ военной дѣятельности на морскихъ театрахъ сѣвера Европы и къ той обстановкѣ, которая создалась на нихъ черезъ восемь мѣсяцевъ войны. Оставляя въ сторонѣ вопросъ объ обстановкѣ на западномъ театрѣ, гдѣ вліяніе русской морской силы сказывается не прямымъ, а

Командиръ эскадрона съ своимъ ординарцемъ.

лишь посредственнымъ образомъ, мы полагаемъ своевременнымъ обрисовать теперь въ общихъ чертахъ то положеніе, которое сложилось на морскомъ театрѣ восточномъ. Къ сожалѣнію, еще не наступилъ моментъ для полной откровенности. Многое попрежнему должно оставаться въ тайнѣ. Опытъ войны ясно подтвердилъ необходимость соблюденія секрета при военныхъ операціяхъ въ современныхъ условіяхъ. Особенно при военныхъ операціяхъ на морѣ, и особенно для слабѣйшаго изъ противниковъ, каковымъ безусловно является русскій флотъ по сравненію съ флотомъ Германіи. Тѣмъ не менѣе, сохраняя въ тайнѣ все нужное, мы можемъ въ настоящее время обрисовать

въ общемъ видѣ существующую обстановку, для выясненія которой удобнѣе всего будетъ осторожно дать обзоръ происшедшаго на Балтійскомъ морѣ за время войны.

Въ теченіе перваго мѣсяца войны германскій флотъ ограничился только наблюденіемъ за нашимъ флотомъ. Германцы не знали, что предпримутъ англичане, и поэтому, боясь нападенія на свой тылъ, не рисковали двинуть на востокъ свои главныя силы. Это обстоятельство дало намъ время привести въ оборонительное положеніе занятый районъ и выдвинуть впередъ линію обороны. Весь районъ дѣйствія флота былъ минированъ и объявленъ закрытымъ для судоходства.

Въ минуту отдыха.

Послѣ того, что мы заняли прочное положеніе, нѣкоторыя части нашего флота начали развивать операціи вблизи береговъ противника. Выходившая въ море развѣдка нѣсколько разъ обнаруживала германскія суда. При этомъ легкіе крейсера противника, слабѣйшіе нашихъ по типу, каждый разъ уклонялись отъ боя и уходили, пользуясь превосходствомъ хода. Такъ, 29 іюля одинъ изъ русскихъ развѣдчиковъ встрѣтилъ два непріятельскихъ крейсера и два миноносца на широтѣ острова Готланда. Дѣло было ночью, и германскія суда, увеличивъ ходъ, скрылись въ темнотѣ. 20 августа «Олегъ» и «Богатырь», находясь къ западу отъ Либавы, пытались преслѣдовать два легкихъ крейсера, но послѣдніе, не допустивъ ихъ на дистанцію огня, скры-

Зубры Бѣловѣжской пущи.

лись къ югу. Въ августѣ противникъ старался однажды проникнуть за линію нашего охраненія, что ему удалось благодаря туману. Однако этотъ-же туманъ послужилъ причиною аварии одного изъ германскихъ судовъ: крейсеръ «Магдебургъ» въ ту пору, какъ извѣстно, выскочилъ на камни и былъ нами уничтоженъ. Въ этотъ-же періодъ происходило нѣсколько безрезультатныхъ стычекъ между нашими судами и противникомъ. Крейсеръ «Аугсбургъ» обстрѣлялъ траляющую партію, которая работала къ юго-западу отъ Ганге съ цѣлью найти и уничтожить германское заграждение, гдѣ передъ тѣмъ взорвалось два голландскихъ торговыхъ парохода. «Аугсбургъ» не успѣлъ въ своемъ намѣреніи и прекратилъ стрѣльбу по тральщикамъ, какъ только за-

На Кавказѣ. Переправа черезъ горную рѣку.

мѣтилъ дымъ подходящаго миноносца «Войскового»: отходя къ западу, онъ наткнулся на крейсеръ «Адмиралъ Макаровъ». Благодаря большому ходу, «Аугсбургъ» избѣжалъ гибели, но при перестрѣлкѣ, развившейся на очень большой дистанціи, онъ, повидимому, получилъ поврежденіе руля. 21 августа бывшій въ дозорѣ крейсеръ «Паллада» попалъ подъ обстрѣлъ броненоснаго крейсера «Блюхеръ», однако послѣдній, имѣя значительно болѣе сильное вооруженіе (двѣнадцать 8,2-дюйм. орудій противъ двухъ 8-дюйм. орудій «Паллады»), уклонился отъ боя, располагая скоростью хода въ 25 узловъ противъ 21 узла нашего крейсера, и не подошелъ на дальность огня артиллеріи «Паллады».

Одинъ изъ разрушенныхъ фортовъ Перемышля.

24 августа впервые появились въ сѣверной части Балтійскаго моря значительныя силы непріятеля въ составѣ 5—7 линейныхъ кораблей стараго типа, трехъ броненосныхъ крейсеровъ, нѣсколькихъ крейсеровъ и двухъ минныхъ флотилій. Силы противника превосходили наши, состоявшія изъ четырехъ линейныхъ кораблей и пяти броненосныхъ крейсеровъ. Суда были высланы на поддержку атакованной «Паллады», но, прокрейсировавъ въ морѣ около двухъ сутокъ, противника они не обнаружили. Въ это-же время крейсеръ «Аугсбургъ» былъ атакованъ нашей подводной лодкой «Акула», но противъ лодки германцы выслали свои миноносцы, и «Акулѣ» пришлось отступить, совершивъ, кстати сказать, переходъ подъ водою при чрез-

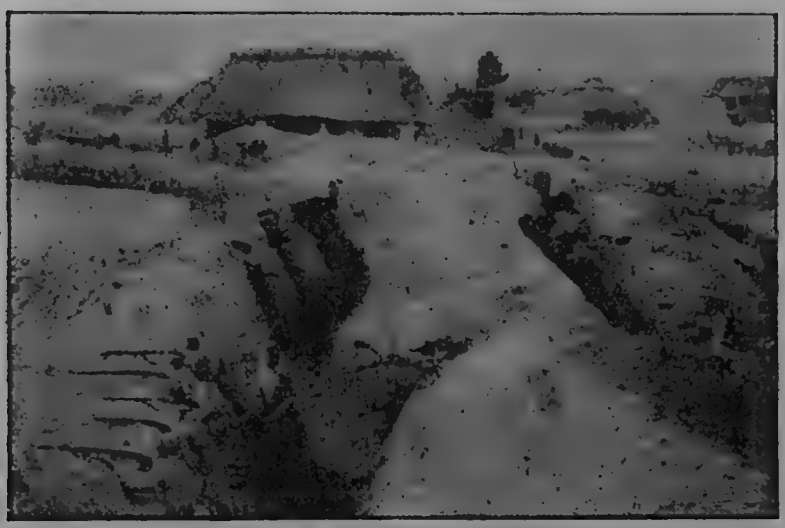

Траншеи австрійцевъ въ Галиціи.

вычайно тяжелыхъ условіяхъ. Германская эскадра ограничилась на сей разъ только разрушеніемъ маяка Богшеръ, а вошедшіе въ Ботническій заливъ легкіе крейсера уничтожили пароходъ «Улеаборгъ».

Получивъ свѣдѣнія о выходѣ нашихъ судовъ, германская эскадра наткнулась ночью на собственные миноносцы и, принявъ ихъ за русскихъ, разстрѣляла, повредивъ при этомъ до восьми судовъ. Извѣстившись, что противникъ ушелъ въ море на югъ отъ Виндавы, наша эскадра вернулась обратно, такъ какъ бой съ противникомъ вблизи береговъ непріятеля, очевидно, не входилъ въ наши планы; при такихъ условіяхъ легко было потерять даже мало поврежденный ко-

Германскій плѣнный.

рабль, которому германцы были въ состояніи отрѣзать возвращеніе къ базѣ. Терять-же корабли представлялось весьма нежелательнымъ, принимая во вниманіе слабость нашихъ силъ.

«Въ началѣ сентября обозначился второй моментъ войны. Германскій флотъ приступилъ къ демонстративнымъ дѣйствіямъ у нашего южнаго побережья, причемъ эти дѣйствія носили характеръ приготовленія къ высадкѣ десанта. Непріятель производилъ промѣры, наблюдалъ за побережьемъ, обстрѣлялъ маяки Стейнортъ и Бакгофенъ. На Бакгофенѣ находился нашъ наблюдательный постъ, который при приближеніи къ нему германскихъ миноносцевъ открылъ

Почаевская лавра, которую занимали австрійцы.

огонь; на миноносцѣ убитъ офицеръ и два нижнихъ чина. Встрѣтивъ отпоръ, противникъ быстро удалился, не нанеся намъ существеннаго вреда и легко лишь ранивъ одного нижняго чина. 11 сентября германцы подошли къ Виндавѣ съ эскадрой, при которой находились уже и транспорты. Къ мѣсту предполагавшейся высадки были посланы наши миноносцы, но главныя силы германцевъ уже удалились, и наши миноносцы столкнулись лишь съ германскими миноносцами, которые уклонились отъ боя и скрылись въ темнотѣ.

«Обнаруживъ, такимъ образомъ, дѣятельность нашего флота въ южной части Балтійскаго флота, противникъ съ конца сентября перемѣнилъ образъ дѣйствій и главное стремленіе сталъ направлять на

Пѣшіе курды.

то, чтобы помѣшать нашей дѣятельности своими подводными лодками.

«Дѣятельность германскихъ подводныхъ лодокъ оказалась далеко не столь успѣшною, какъ многіе это думали вначалѣ. На одну удачную атаку приходится громадное число атакъ не удавшихся. Возьмемъ для примѣра всѣ атаки за два мѣсяца со времени перваго нападенія на «Макарова». 27 сентября атакованъ «Макаровъ», 28 сентября —«Паллада», которая погибла. 30 сентября атакованы наши подвод-

«Сибирскій» день въ Москвѣ.—Сборъ пожертвованій.

ныя лодки. 3, 15 и 21 производились атаки на наши миноносцы. 21 лодки напали на «Богатыря» 22 и 24 атакованы два миноносца, потомъ группа миноносцевъ, потомъ одинъ миноносецъ. 24 октября двѣ лодки, наша и германская, безуспѣшно атаковали другъ друга 4 ноября лодка пыталась атаковать «Стерегущій», который направился, въ свою очередь, таранить ее. 9 ноября дважды былъ атакованъ «Инженеръ-механикъ Дмитріевъ», который тоже тараниль лодку. 24 ноября дважды атакованъ миноносецъ. 28 ноября двѣ атаки на крейсеръ «Богатырь», 28 ноября атакованъ «Бобръ». Такимъ обра-

Фабрика въ Польшѣ, разрушенная германской бомбардировкой.

зомъ, за два мѣсяца было 12 атакъ подводными лодками. Изъ нихъ въ десяти случаяхъ мины не достигли цѣли, въ девяти случаяхъ лодки не могли даже выпустить минъ, и только въ одномъ случаѣ атака оказалась удачною. Лодки-же пострадали весьма существенно. Одна изъ нихъ была уничтожена артиллеріей «Баяна», другая, новѣйшаго типа,

Германскій аэропланъ надъ Ипромъ.

протаранена миноносцемъ «Летучій»; одна 28 сентября взорвалась на нашихъ минахъ, и на минахъ-же, вѣроятно, погибли еще двѣ лодки. Неудача германскихъ подводныхъ операцій тѣмъ болѣе знаменательна, что русскій флотъ, какъ разъ въ это время, закончивъ подготовку района для своихъ операцій на сѣверѣ Балтійскаго моря, интенсивно развивалъ свои операціи у непріятельскихъ береговъ. Такимъ

Германская подводная лодка, потерпѣвшая аварію и приведенная на буксирѣ въ Копенгагенъ.

образомъ, оказывается, что борьба противъ лодокъ оказалась вполнѣ возможной при соблюденіи извѣстныхъ выработанныхъ практикой мѣръ. Лодки стѣсняютъ непріятельскій флотъ, но помѣшать ему категорически онѣ не могутъ.

«Операціи, предпринятыя русскимъ флотомъ у непріятельскаго побережья, не должны быть пока еще оглашены. Однако, можно открыто сказать, что результатъ ихъ не замедлитъ рѣзко отразиться на дѣятельности врага, который понесъ весьма ощутительныя потери въ судовомъ составѣ и увидѣлъ сильно стѣсненнымъ свое передвиженіе вдоль собственныхъ береговъ, ибо онъ потерялъ тутъ нѣсколько транспортовъ съ военнымъ грузомъ.

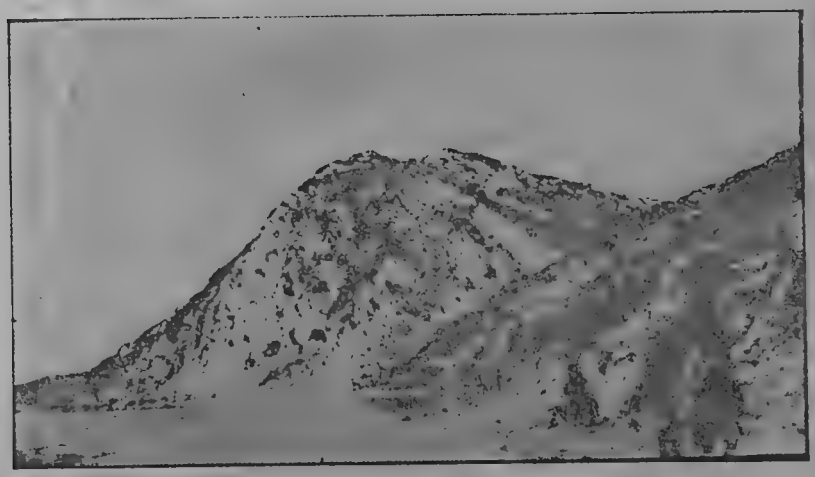

Мѣстность на Галлипольскомъ полуостровѣ, гдѣ происходили кровопролитные бои между англичанами и турками.

Въ заключеніе мы можемъ указать, что за истекшее время русскій флотъ въ значительной мѣрѣ укрѣпилъ и подготовилъ для встрѣчи противника районъ, на который онъ опирается, пріобрѣлъ цѣннѣйшій боевой опытъ для борьбы съ новыми техническими средствами и не только не ослабъ, но, наоборотъ, чрезвычайно усилился въ своемъ составѣ».

Гибель германскаго крейсера «Дрезденъ».—Близъ острова Хуанъ-Фернандеца, въ Тихомъ океанѣ, въ 400 миляхъ отъ Вальпарайзо, англійскіе крейсера: «Glasgow», «Orama» и «Kent» застигли врасплохъ германскій крейсеръ «Dresden». Послѣ пятиминутнаго боя «Dresden»

На французскихъ позиціяхъ въ Дарданеллахъ.—Сенегальскіе стрѣлки.

спустилъ флагъ и сдался. Германскій крейсеръ былъ сильно поврежденъ и горѣлъ. Послѣ происшедшаго взрыва въ пороховыхъ погребахъ крейсеръ затонулъ, экипажъ его спасенъ. Съ англійской стороны никакихъ потерь не было.

Германская блокада.—Германскій и австрійскій флоты продолжали прятаться въ своихъ гаваняхъ, крейсерская океанская эскадра германцевъ погибла, а потому за описываемое время морская война не представляла ничего выдающагося.

На западномъ фронтѣ.—Въ траншеяхъ.

Германцы продолжали топить, съ помощью подводныхъ лодокъ, торговые пароходы, не брезгуя даже безъ всякой военной надобности убійствомъ мирныхъ рыбаковъ при потопленіи ихъ судовъ. Англійское правительство завело тщательную регистрацію подобныхъ возмутительныхъ фактовъ. Такъ, напримѣръ, освидѣтельствованіе выпущенныхъ германскими подводными лодками минъ, найденныхъ въ Ламаншѣ, обнаружило въ нихъ спеціальный механизмъ, автоматически превращающій эти мины въ плавучія, въ случаѣ непопаданія ихъ въ цѣль. Это формально запрещено первымъ параграфомъ восьмой гаагской конференціи и явилось новымъ нарушеніемъ международнаго права.

Англійское транспортное судно, перевозившее войска на Галлипольскій полуостровъ.

Послѣ объявленія Германіей блокады англійскаго побережья и нападенія нѣмецкихъ подводныхъ лодокъ на нейтральныя суда, англійскіе миноносцы открыли охоту на эти лодки и вели ее очень

Тяжелое горецкое орудіе, отнятое [illegible] у турокъ на Галлипольскомъ полуостровѣ.

успѣшно: въ короткое время были потоплены англійскими миноносцами германскія подводныя лодки «U 20», «U 29» и «U 37».

Глава двѣнадцатая.

Десятый мѣсяцъ войны (20 апрѣля—20 мая).

I. ВОЙНА РОССІИ СЪ ГЕРМАНІЕЙ, АВСТРО-ВЕНГРІЕЙ И ТУРЦІЕЙ.—Наступленіе австро-германцевъ.—Бои въ Западной Галиціи.—Отъ Дунайца до Сана.—Отступленіе съ Карпатъ.—Оставленіе русскими войсками Перемышля.—Бои въ Заднѣстровскомъ районѣ.—Бои на лѣвомъ берегу Вислы.—На фронтѣ отъ Вислы до Нѣмана.—Занятіе германцами Либавы.—Бои въ Ковенской губерніи.—Военныя дѣйствія на кавказскомъ фронтѣ.—Пораженіе корпуса Халилъ-бея.—Занятіе нами: Дильмана, Арджиша, Вана и Урміи.—Военныя дѣйствія въ приморскомъ, артвинскомъ, зачорохскомъ и ольтинскомъ районахъ.—Дѣйствія черноморскаго флота.—II. ВОЙНА ФРАНЦІИ, АНГЛІИ И БЕЛЬГІИ СЪ ГЕРМАНІЕЙ.—Бои въ районѣ Арраса и на другихъ участкахъ франко-англо-бельгійскаго фронта.—Удушливые газы. Воздушная война.—III. ВОЙНА ИТАЛІИ СЪ АВСТРО-ВЕНГРІЕЙ.—Объявленіе войны Италіей Австро-Венгріи.—Начало военныхъ дѣйствій.—IV. ВОЙНА СЕРБІИ И ЧЕРНОГОРІИ СЪ АВСТРО-ВЕНГРІЕЙ.—Военныя дѣйствія на сербскомъ и черногорскомъ фронтахъ.—V. ВОЙНА СОЮЗНИКОВЪ СЪ ТУРЦІЕЙ.—Форсированіе Дарданеллъ.—Гибель трехъ англійскихъ броненосцевъ.—Англійскія подводныя лодки въ Мраморномъ морѣ.—VI МОРСКАЯ ВОЙНА.—Гибель «Лузитаніи».—Бой германскихъ миноносцевъ съ англійскими сторожевыми судами.

I. ВОЙНА РОССІИ СЪ ГЕРМАНІЕЙ, АВСТРО-ВЕНГРІЕЙ и ТУРЦІЕЙ.

Наступленіе австро-германцевъ.—Бои въ Западной Галиціи.—Отъ Дунайца до Перемышля.—Отступленіе съ Карпатъ.—Оставленіе русскими войсками Перемышля.—На десятомъ мѣсяцѣ войны, съ 20 апрѣля 1915 года, обнаружился на нашемъ фронтѣ рѣзкій переломъ въ характерѣ военныхъ дѣйствій. Наступленіе нашего лѣваго крыла пріостановилось, въ виду сосредоточенія огромныхъ силъ, собранныхъ австро-германцами въ западной Галиціи, на фронтѣ р. Дунайца.

Разгромъ «живой силы» противника на французскомъ фронтѣ, къ чему, какъ извѣстно, первоначально стремились германцы, не удался. Молніеносный ударъ на Парижъ смѣнился безконечной затяжной позиціонной войной на всемъ французскомъ фронтѣ.

Германцы убѣдились, что генералиссимусъ Жоффръ твердо избралъ путь «борьбы на истощеніе» врага, положивъ въ главу угла своихъ операцій не «элементъ маневра», но «элементъ времени».

Въ такихъ условіяхъ всякій разсчетъ германцевъ на быструю, «молніеносную» кампанію на западномъ фронтѣ становился эфемернымъ.

Оставалось попробовать достигнуть на восточномъ фронтѣ того, что не удалось имъ исполнить на западномъ все того же желаннаго для нихъ разгрома «живой силы» противника.

Разрушенный сербскій пограничный блокгаузъ.

Система, такъ называемыхъ, «короткихъ ударовъ», на которыхъ строилась германцами вся борьба предшествующихъ мѣсяцевъ войны на восточномъ фронтѣ, вела только къ огромнымъ потерямъ, благодаря чрезвычайной стойкости русскихъ войскъ и ихъ высокой боевой подготовкѣ (въ особенности артиллеріи).

И вотъ теперь нѣмцы замышляли операцію въ грандіозныхъ размѣрахъ, имѣвшую главной, основной цѣлью бои на уничтоженіе, рѣшающій ударъ, наносимый русской «живой силѣ».

Обстоятельства для германцевъ, повидимому, складывались благопріятно.

Общій видъ на ст. «Струмицу», рѣку Вардаръ и болгарскую границу.

Способъ борьбы, избранный генералиссимусомъ Жоффромъ, давалъ возможность германцамъ взять подкрѣпленія съ французскаго фронта и перевезти ихъ на востокъ. Затѣмъ во всей этой операціи большую роль сыграль и психологическій элементъ: нѣмцы, повидимому, никакъ не могли допустить, чтобы русскіе рѣшились очистить Галицію, оставить Перемышль, отдать Львовъ, въ которомъ уже было установлено русское генералъ-губернаторство. Германцы были убѣжде-

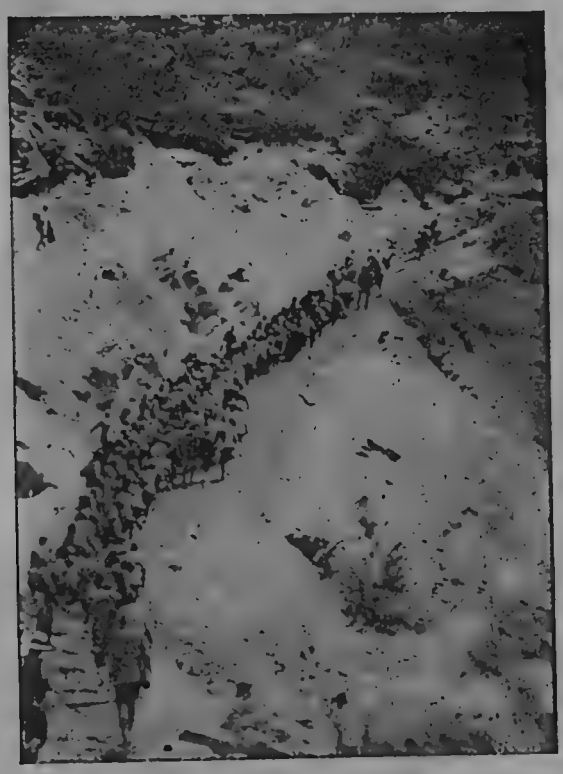

На итальянскомъ фронтѣ.—Походъ въ горахъ.

ны, что русскіе будутъ защищать Галицію во что бы то ни стало, до послѣдней капли крови, хотя бы для этого имъ пришлось израсходовать свои резервы, необходимые для другихъ фронтовъ.

Для начала задуманной грандіозной операціи германцы сосредоточили противъ фронта нашей третьей арміи, на р. Дунайцѣ, до 10 корпусовъ, изъ которыхъ 4 германскихъ, прибывшихъ съ другихъ театровъ (въ томъ числѣ императорская гвардія), подъ командою гене-

Желѣзнодорожный мостъ чрезъ р. Вардаръ въ Сербіи.

рала Макензена; общее руководство операціей принялъ на себя фельдмаршалъ Гинденбургъ. По четыремъ желѣзнодорожнымъ линіямъ (Краковъ — Тарновъ, Неймаркъ — Сандецъ, Эперьетъ — Сандецъ и Эперьетъ — Бартфельдъ) полились войска и артиллерійскіе осадные парки. Болѣе 1,500 орудій разныхъ калибровъ, до 42-сантиметровыхъ (16 дюймовъ) мортиръ включительно, было установлено на узкомъ пространствѣ между Горлицей и Туховомъ. Противъ этой осадной артиллеріи мы могли выставить только полевую пушку и мортиру. По числу, калибру и дальнобойности орудій противникъ имѣлъ подавляющій перевѣсъ.

Сербы въ траншеяхъ.

Для того, чтобы использовать этотъ перевѣсъ, ему необходимо было израсходовать массу снарядовъ. Въ иностранной прессѣ есть указанія, что только за четыре часа артиллерійской подготовки штурма противникъ выпустилъ свыше 700,000 снарядовъ, т. е. грузъ болѣе тысячи вагоновъ, комплектъ, въ два раза превосходящій боевой комплектъ хорошо снабженной крѣпости.

Мало этого, германцы, чтобы преодолѣть «тактическій факторъ» русскихъ войскъ, ихъ невѣроятную стойкость и выдающуюся военную подготовку, прибѣгли къ особому способу наступленія; этотъ способъ впервые получилъ примѣненіе въ прорывѣ у Горлице: наступленіе тяжелой «фалангой», способной задавить на своемъ пути все

Желѣзнодорожная станція «Струмица» въ Сербіи.

живое просто физической своей тяжестью,—даже тяжестью своихъ труповъ.

Въ «Русскомъ Инвалидѣ» была помѣщена примѣрная схема германской «фаланги». Схема эта заимствована изъ англійскаго журнала «The Sphere». Такое построеніе, хотя, конечно, въ неизмѣримо меньшихъ размѣрахъ, по словамъ послѣдняго, употреблялъ Наполеонъ

На западномъ фронтѣ.—Прожекторъ, установленный на деревѣ.

при Ваграмѣ, Лютценѣ и въ другихъ бояхъ. Германская фаланга, по свѣдѣніямъ того же журнала, состояла изъ 10 корпусовъ, т.-е. отъ 300 до 400 тысячъ пѣхоты. Построеніе фаланги въ формѣ трапеціи такое: впереди два корпуса съ ихъ артиллеріей; затѣмъ въ третьей линіи массы армейской артиллеріи; за ними—главныя силы пѣхоты, шесть корпусовъ въ три линіи. Непараллельныя стороны образованы отдѣльными частями, охраняющими фланги, и расположены уступами, рас-

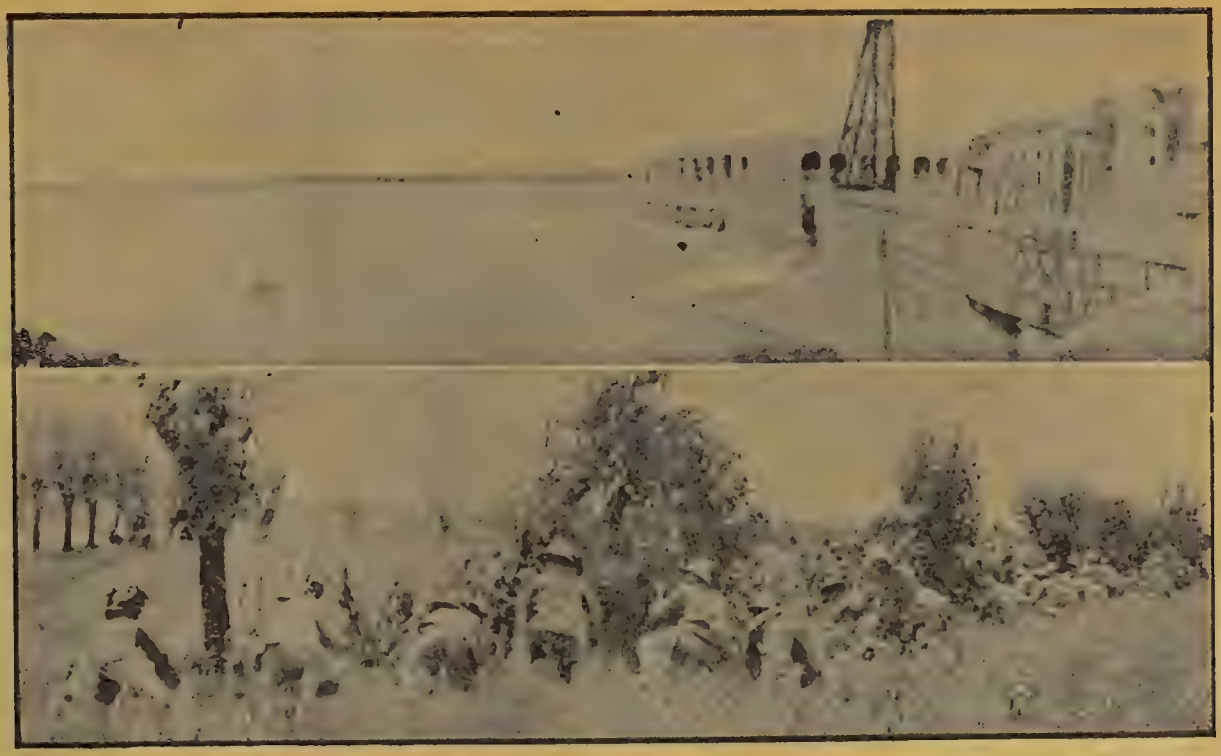

На итальянскомъ фронтѣ: 1) На р. Изонцо. 2) Берсальеры въ засадѣ.

ширясь къ тылу. Наконецъ, позади этой колоссальной трапеціи—общій резервъ изъ двухъ корпусовъ съ ихъ артиллеріей.

Съ цѣлью по возможности ослабить огромныя, какъ само собою очевидно при такомъ способѣ наступленія, потери, германцы и придали своей фалангѣ артиллерію въ такомъ количествѣ, которое оставляетъ далеко за собой всѣ прошлые примѣры самаго интенсивнаго ея массированія.

Чередованіе такой артиллерійской подготовки съ ударомъ густой, сплоченной массы фаланги, съ ея мгновеннымъ почти заполненіемъ скошенныхъ русскимъ огнемъ рядовъ дѣйствительно являлось ору-

Примѣрка протеза для ампутированнаго въ англійскомъ госпиталѣ.

жіемъ, неотразимымъ ни «стойкостью», ни «боевой подготовкой». Ибо въ движеніи фаланги есть элементарная, грубая, но стихійная сила.

Этотъ методъ могъ бы дать полный успѣхъ, если бы такое «созданіе стихіи» не было слишкомъ дорого стоющимъ средствомъ: для примѣненія его въ широкихъ размѣрахъ, и въ теченіе продолжительнаго времени ни одна, самая многочисленная и широко обезпеченная патронами армія не могла бы найти достаточныхъ средствъ. Кромѣ того, какъ и «слоны Ганнибала», въ тактикѣ которыхъ есть общія съ германской фалангой черты,- это построеніе не неуязвимо. По само-

На итальянскомъ фронтѣ.—149-миллиметровое орудіе на позиціяхъ у Изонцо.

му существу своему оно требуетъ узкаго фронта боя, и потому примѣненіе его требуетъ особыхъ естественныхъ условій мѣстности или соотвѣтственныхъ заслоновъ къ сторонѣ фланговъ. И если противникъ успѣетъ прогнуть свой фронтъ, не доводя его до разрыва, и забросить фланги въ охватъ давящей на центръ массы фаланги, ея положеніе становится весьма рискованнымъ. «Стотысячная армія, взятая во флангъ, можетъ быть разбита тридцатитысячной»,– говорилъ

Въ окопахъ на бельгійскомъ фронтѣ.

Фридрихъ Великій. Но при компактной массѣ фаланги, при неизбѣжной ея неуклюжести, ударъ во флангъ даже меньшимъ, чѣмъ во фридриховской «пропорціи» силами, обѣщалъ вѣрный успѣхъ. «Заслоны» ни въ одной кампаніи еще не обнаруживали абсолютной надежности. Между тѣмъ, если бы заслонъ въ разбираемомъ нами случаѣ далъ отказъ, «фаланга» оказалась бы на краю катастрофы, подъ рискомъ поголовнаго истребленія.

Эта необходимость узкаго фронта или чрезвычайно сильныхъ заслоновъ при фронтѣ широкомъ, само собою разумѣется, должна была ограничить линію возможнаго примѣненія фаланги, и въ высокой мѣрѣ замедлить ея продвиженіе впередъ. Такимъ образомъ, этотъ

Переносная траншея во французской арміи.

пріемъ, самъ по себѣ весьма дѣйственный, могъ стать средствомъ лишь достиженія частныхъ успѣховъ въ весьма ограниченномъ числѣ пунктовъ, но не средствомъ универсальнымъ, способнымъ обезпечивающимъ побѣду.

Въ первомъ періодѣ наступленія германцевъ, съ 20-тыхъ числъ

апрѣля по 20 мая, мы располагаемъ слѣдующими офиціальными свѣдѣніями объ отдѣльныхъ эпизодахъ этихъ боевъ между Карпатами и Вислой.

Къ 20 апрѣля непріятельскимъ частямъ удалось переправиться на правый берегъ р. Дунайца, въ районѣ Цѣнжковице-Горлице. Затѣмъ особенно упорный характеръ бои пріобрѣли въ районѣ Туховъ—Бѣчъ, уже на правомъ берегу Дунайца, гдѣ была расположена наша третья армія. Именно здѣсь непріятельская артиллерія развивала исключительный по количеству расходуемыхъ снарядовъ огонь.

Съ 20 по 26 апрѣля бои между Вислой и Карпатами продолжались безостановочно, съ величайшимъ напряженіемъ. Главныя силы

Встрѣча королемъ Бельгіи короля Англіи на бельгійскомъ фронтѣ.

непріятеля сосредоточивались въ направленіи Бѣчъ—Ясло, 25 и 26 апрѣля сраженіе велось преимущественно на фронтѣ Веленоче—Новотанецъ, а затѣмъ непріятелю удалось въ районѣ Кросно переправиться чрезъ верхнее теченіе р. Вислоки.

Въ этихъ бояхъ, вслѣдствіе превосходства непріятеля въ огнѣ тяжелой артиллеріи, наши войска несли значительныя потери, но и непріятель при своихъ лобовыхъ атакахъ жестоко страдалъ отъ нашей шрапнели и ружейнаго огня, потерявъ при нашихъ контръ-атакахъ нѣсколько тысячъ плѣнными.

Въ связи съ этимъ упорнымъ наступленіемъ непріятельскихъ армій намъ пришлось приступить къ перегруппировкѣ сосѣднихъ армій и отойти съ Западныхъ Карпатъ.

Русскія войска на Карпатахъ, не принадлежавшія къ числу 3-й арміи, принявшей ударъ съ краковскаго направленія, какъ извѣстно,

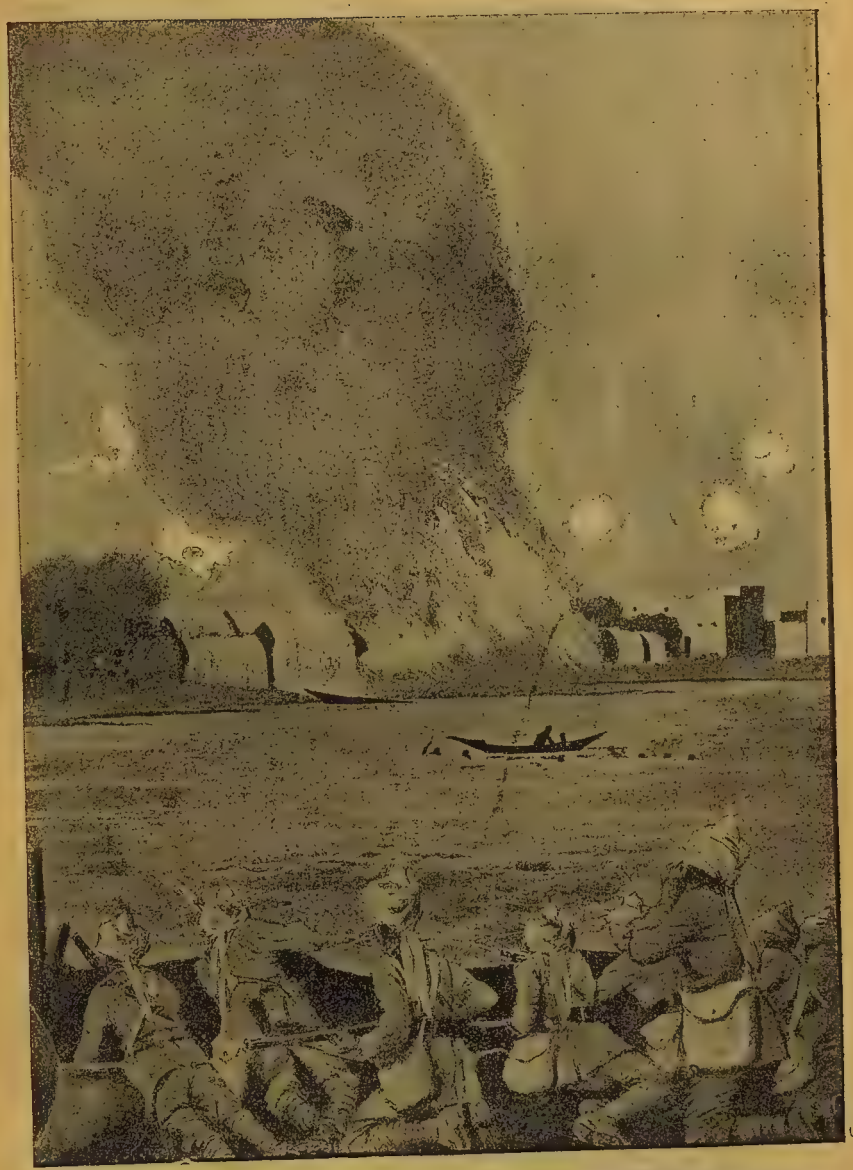

Война англичанъ съ турками въ Месопотаміи.—Индійскія войска въ траншеяхъ.

занимали на большинствѣ направленій, опредѣляемыхъ перевалами, черезъ которые идутъ желѣзныя и шоссейныя дороги, южные склоны хребта, имѣя за собой пройденными всѣ трудности восхожденія и до него въ рядѣ жестокихъ и длительныхъ боевъ съ австрійцами. Такъ было и въ районѣ Лупковскаго перевала, гдѣ передъ 20-мъ апрѣля настало на нѣсколько дней давно здѣсь не наблюдавшееся затишье. Австрійцы, видимо, примирились съ потерей своихъ зимнихъ позицій, ослабили атаки и жестокій артиллерійскій обстрѣлъ предыдущаго мѣсяца. Русскіе занимали на параллельномъ хребтѣ, лежащемъ къ югу отъ главнаго, рядъ высотъ, среди которыхъ важнѣйшими были въ 805 и 900 метровъ.

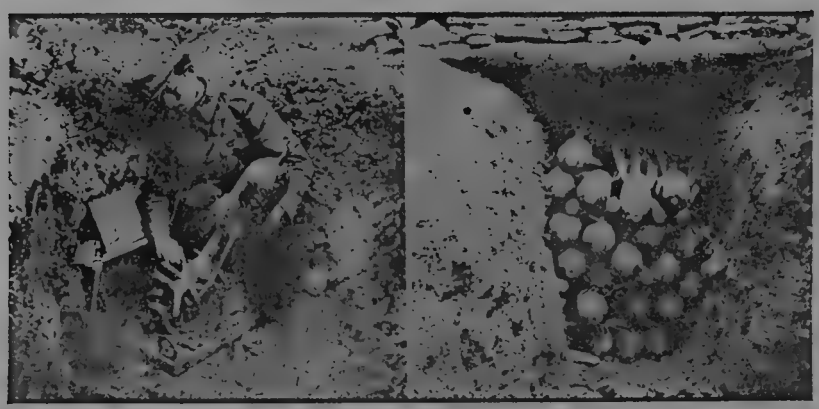

Минометы во французской арміи: 1) Минометъ. 2) Складъ минъ.

Начало наступленія германцевъ съ запада ничѣмъ не ознаменовалось въ районѣ Лупковскаго перевала, но уже 21 апрѣля начались яростныя атаки австрійцевъ на наши позиціи. Имъ предшествовалъ, какъ обычно, сильнѣйшій артиллерійскій обстрѣлъ; высоты, занимаемыя русскими войсками, были засыпаны дождемъ тяжелыхъ снарядовъ. Въ теченіе двухъ сутокъ русскіе отражали атаки однимъ огнемъ, но 23 апрѣля онѣ достигли своего апогея. Въ этотъ день было восемь атакъ на высоту 805 метровъ и четыре изъ нихъ кончились штыковымъ боемъ. Австрійцы тучами карабкались по склонамъ къ нашимъ проволочнымъ загражденіямъ и гибли массами. Иногда наша пѣхота устремлялась къ нимъ навстрѣчу и поднимала ихъ на штыки. Къ вечеру одна изъ ротъ австрійцевъ прорвалась чрезъ первую линію нашихъ окоповъ; однако, ее сейчасъ же окружила наша пѣхота и мигомъ съ ней покончила, взявъ уцѣлѣвшихъ 150 человѣкъ въ плѣнъ.

Германскіе плѣнные во Франціи: 1) Допросъ германскаго плѣннаго французскими офицерами. 2) Плѣнные на отдыхѣ послѣ работы.

Еще сутки продолжались непріятельскія атаки, наконецъ, затихли, какъ затихъ и артиллерійскій огонь. Результатомъ яростныхъ 4-хъ-дневныхъ атакъ были горы непріятельскихъ труповъ и ни одной сажени выигранаго пространства.

25 апрѣля русскія войска стали отходить черезъ перевалы къ сѣверу и востоку. Всѣ сооруженія, мосты, а также желѣзнодорожныя линіи были взорваны русскими. Обозы,- наиболѣе громоздкая и необезпеченная часть,--были уже въ полной безопасности; ни одной двуколки изъ нихъ не было потеряно, не говоря уже обо всемъ, наиболѣе цѣнномъ. Цѣлый день австрійцы обстрѣливали покинутыя рус-

Разрушенная германской бомбардировкой церковь въ Лотарингіи.

скими позиціи, а когда спохватились и перешли въ наступленіе, русскіе уже были за 15 верстъ. Съ тѣхъ поръ была потеряна связь нашихъ войскъ съ противникомъ, наступавшимъ съ юга, и уже болѣе не возстановлялась, что, конечно, не могло входить въ разсчетъ австрійцевъ. Любопытной иллюстраціей создавшагося положенія можетъ служить слѣдующій фактъ: 27 апрѣля двигавшіяся русскія колонны получили свѣдѣнія, что одно изъ мѣстечекъ, къ которому лежалъ ихъ путь, занято германцами; тогда русскіе сдѣлали нѣсколько верстъ назадъ по только-что пройденному пути и повернули на новую дорогу. Австрійцевъ не было и въ поминѣ. Черезъ два часа къ войскамъ присоединился

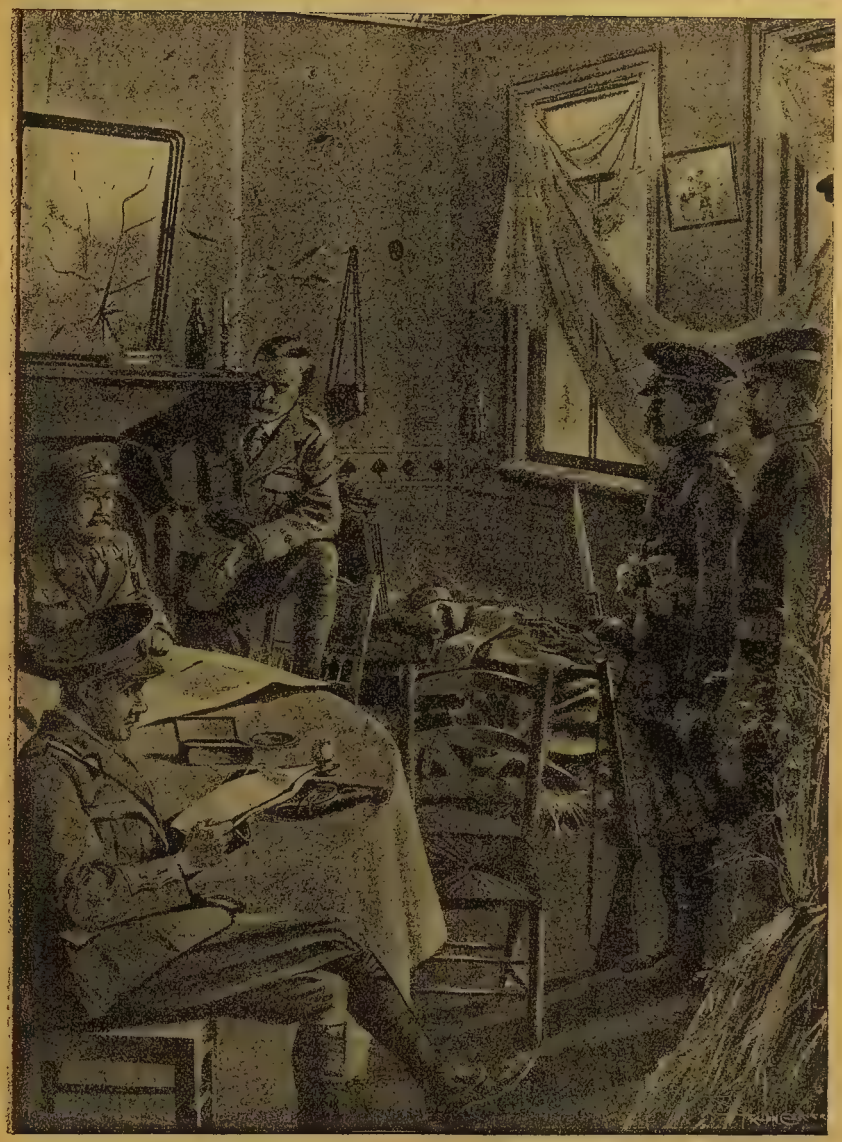

Допросъ германскаго плѣннаго англійскими офицерами.

заслонъ, оставленный противъ германцевъ, не предпринявшихъ никакихъ дѣйствій.

Русскія войска продолжали свой путь къ востоку, а въ это время въ Бескидахъ кипѣлъ бой. Атаки нашихъ и непріятельскихъ войскъ чередовались, и не было отдыха отъ непрерывнаго кроваваго боя. Къ концу боевъ явились свѣжія русскія войска, приняли на себя ударъ австрійцевъ и дали спокойно отойти всѣмъ остальнымъ.

При нашемъ отходѣ въ дуклинскомъ направленіи большія силы непріятельской арміи заняли путь отступленія нашей 48-й дивизіи и

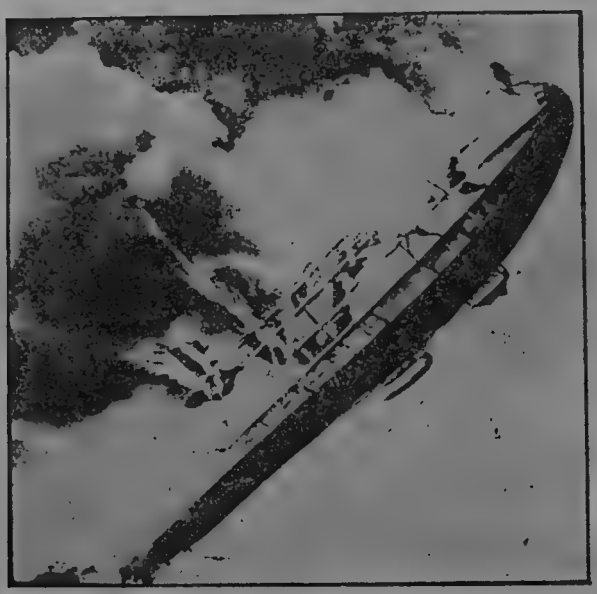

Взрывъ цеппелина.

окружили ее со всѣхъ сторонъ. Однако, дивизія эта, руководимая своимъ доблестнымъ начальникомъ генераломъ Корниловымъ, проявила въ полной мѣрѣ свои славныя боевыя качества и, пробившись съ большими потерями по трупамъ заградившаго ей дорогу непріятеля, присоединилась къ своему корпусу.

При дальнѣйшемъ продвиженіи непріятельскихъ армій на востокъ, въ центральномъ участкѣ сраженіе 26 апрѣля въ районѣ Стришевъ—Бржошовъ, положеніе сложилось для насъ неблагопріятно, однако, стремительная контръ-атака нашего резерва на участокъ Беско—Яжмирзъ противъ праваго фланга непріятеля, стремившагося

Въ минуты затишья. — Въ германскихъ траншеяхъ на западномъ фронтѣ.

прорвать нашъ фронтъ, остановила натискъ нѣмцевъ и позволила нашимъ войскамъ въ угрожаемомъ участкѣ спокойно отойти на указанную имъ позицію.

Доблестная 48-я дивизія, только что вышедшая изъ крайне тяжелаго положенія, произвела въ тотъ же день въ другомъ участкѣ сраженія также весьма успѣшную контръ-атаку. Въ районѣ Дембица непріятель понесъ большія потери при атакѣ его нашими бронированными автомобилями.

Въ послѣдующіе за этимъ боемъ дни наши войска постепенно стягивались къ линіи рѣки Сана для занятія болѣе сосредоточеннаго расположенія. 1 мая вся наша третья армія уже развернулась на Санѣ.

Одинъ изъ домовъ въ Реймсѣ, разрушенный германской бомбардировкой.

Въ тотъ же день непріятельская колонна приблизилась къ Перемышлю, но была разсѣяна нашими дальнобойными батареями.

Затѣмъ завязались бои въ районѣ Лезахова и Ярослава.

У Ярослава, подъ нашимъ сильнымъ артиллерійскимъ огнемъ, германцы, не считаясь съ неисчислимыми потерями, стремились утвердиться на правомъ берегу Сана.

Подъ Перемышлемъ непріятель приступилъ къ бомбардировкѣ западныхъ фортовъ, производя упорныя атаки между крѣпостью и Большимъ Днѣстровскимъ болотомъ; всѣ эти атаки, достигавшія нашихъ проволочныхъ заграждений, были отбиты артиллерійскимъ огнемъ.

4 мая непріятелю удалось утвердиться на правомъ берегу Сана, въ районѣ Ярославъ—Лезаковъ, хотя къ югу отъ Ярослава мы еще продолжали удерживать оба берега этой рѣки.

Завтракъ короля Италіи и генералиссимуса Жоффра на позиціяхъ.

Къ югу отъ Перемышля атаки непріятеля велись съ такимъ же напряженіемъ на участкѣ Лутковъ—Ягвѣги р. Стрвячъ, причемъ непріятелю съ огромными жертвами удалось захватить нѣсколько нашихъ передовыхъ окоповъ.

7 и 8 мая натискъ непріятеля нѣсколько уменьшился. На правомъ берегу Сана мы овладѣли с. Игнаце на р. Любачевкѣ, а у Гуссакува захватили тысячу плѣнныхъ.

Затѣмъ между Вислой и Перемышлемъ мы нѣсколько продвинулись на лѣвомъ берегу нижняго Сана и отбили четыре непріятельскихъ атаки въ районѣ Рудника, а къ сѣверо-востоку отъ Сенявы вытѣснили непріятеля изъ селенія Добра.

Подъемныя помѣщенія германцевъ на позиціяхъ подъ Суассономъ.

8 мая непріятель между Перемышлемъ и Большимъ Днѣстровскимъ болотомъ продолжалъ безуспѣшныя попытки прорвать нашъ фронтъ между селеніями Гуссакувъ и Крукеница.

Въ послѣдующіе дни возобновились упорные бои на обоихъ берегахъ Сана и между Ярославомъ и Перемышлемъ.

Въ ночь на 14 мая наши войска перешли въ энергичное наступленіе на позиціи непріятеля къ сѣверу и востоку отъ Сенявы и, нанеся большія потери непріятелю, въ теченіе слѣдующаго дня овладѣли его

укрѣпленіями на фронтѣ Пигцаны—Игнаце, причемъ нашъ славный 3-й кавказскій корпусъ захватилъ въ плѣнъ до 6,000 австро-германцевъ, 6 тяжелыхъ и 3 легкихъ орудія.

Вечеромъ 15 мая тотъ же кавказскій корпусъ овладѣлъ штурмомъ Синявой, захвативъ до 1,000 плѣнныхъ и 5 орудій.

Король Италіи Викторъ-Эммануилъ и генералиссимусъ Жоффръ на французскомъ фронтѣ.

Наши контръ-атаки на фронтѣ нижней Танвы Кшешувъ—Накло—Бирча продолжались, причемъ многія селенія переходили изъ рукъ въ руки. Непріятельскія атаки подготовлялись обстрѣломъ нашихъ позицій снарядами съ удушливымъ газомъ. Многочисленные

плѣнные и перебѣжчики изъ группы арміи генерала Макензена единогласно утверждали, что потери непріятеля огромны.

Въ теченіе дня 16 мая мы очистили отъ непріятеля правый берегъ Сана до устья Любачевки и вели рядъ контръ-атакъ противъ главныхъ непріятельскихъ силъ, удерживавшихся въ районѣ отъ Любачевки до селенія Кальникувъ и Накло, по обоимъ берегамъ р. Вишни. Здѣсь за сутки было захвачено до 3,000 плѣнныхъ съ 60 офицерами, пулеметы, прожекторы и обозъ.

17 мая наши войска, продолжая наступленіе, переправились ночью чрезъ р. Любачевку и заняли деревню Монастержъ, нанеся противнику значительныя потери.

Западный фронтъ. Часовня на фронтѣ, сложенная изъ мѣшковъ съ землею.

Въ тотъ же день непріятель развилъ ожесточенный огонь и рядъ атакъ противъ западнаго и сѣверо-западнаго фронта Перемышля, опредѣляемаго линіей фортовъ съ № 7 до № 11. Въ теченіе ночи на 18 мая непріятелю удалось приблизиться на 200 шаговъ къ нѣкоторымъ изъ атакованныхъ имъ участковъ и даже ворваться въ фортъ № 7, около котораго возникъ упорный бой, длившійся до 2 часовъ дня 18 мая, когда непріятель съ огромнымъ уронамъ былъ отброшенъ отъ форта. Остатки ворвавшихся въ фортъ № 7, 24 офицера и 800 нижнихъ чиновъ, взяты въ плѣнъ, причемъ было захвачено 8 пулеметовъ.

На правомъ берегу р. Сомы мы имѣли успѣхъ въ районѣ с. Кольникуръ, гдѣ нашими войсками захвачено 1.200 плѣнныхъ съ 22 офицерами и 8 пулеметовъ.

Китченеръ. Асквитъ.

Премьеръ-министръ Англіи Асквитъ и лордъ Китченеръ на передовыхъ позиціяхъ французскаго фронта.

Перемонтъ обстреливался тяжелыми калибрами, до 14-дюймоваго включительно, причемъ главная атака непріятеля велась на сѣверный фронтъ, въ районѣ почти совершенно разрушенныхъ австри-

цами еще передъ сдачей Перемышля фортовъ 10-го и 11-го. При отраженіи атакъ въ руки непріятеля перешло нѣсколько нашихъ пушекъ, почти въ упоръ и до послѣдняго патрона обстрѣливавшихъ непріятельскія колонны.

20 мая на лѣвомъ берегу Сана наши войска окончательно прорвали расположеніе непріятеля и овладѣли значительнымъ участкомъ укрѣпленной имъ позиціи въ районѣ Рудника, гдѣ нами было захвачено до 4,000 плѣнныхъ, орудія и много пулеметовъ.

Наше наступленіе на всемъ фронтѣ до устья Вислоки продолжало развиваться успѣшно, но что касается Перемышля, то онъ, по со-

Западный фронтъ.—Походная кухня въ блиндажѣ.

стоянію его артиллеріи и верковъ, разрушенныхъ австрійцами передъ его сдачей, былъ признанъ неспособнымъ къ самостоятельной оборонѣ, а потому удержаніе его въ нашихъ рукахъ являлось цѣлесообразнымъ лишь до тѣхъ поръ, пока занятіе позицій, окружающихъ этотъ городъ съ сѣвера и съ запада, облегчало нашу борьбу на р. Санѣ. Съ переходомъ Ярослава и Радымно въ руки непріятеля и съ дальнѣйшимъ распространеніемъ его по правому берегу названной рѣки удержаніе упомянутыхъ позицій вынуждало наши войска вести бой на весьма невыгодно изломанномъ фронтѣ, растягивавшемъ ихъ болѣе чѣмъ на 35 верстъ и подвергавшемъ войска, занимавшія эти позиціи, сосредоточенному огню многочисленной тяжелой артиллеріи. Въ виду этого заблаговременно было приступлено къ постепенному вывозу

изъ Перемышля разнообразнаго имущества, перешедшаго въ наши руки отъ австрійцевъ. По окончаніи этой перевозки 20 мая нами были убраны послѣднія батареи и наши войска оставили сѣверный и запад-

Руины Реймскаго собора.

ный фронты позицій, окружающихъ городъ, занявъ сосѣднее расположеніе къ востоку отъ него.

Бои въ Заднѣстровскомъ районѣ. — Во все время наступленія австро-германцевъ въ Западной Галиціи, отъ р. Дунайца до Перемышля, селеніями Новое и Старое Бурнице, Долобовъ и частью деревни

въ Восточной Галиціи и Буковинѣ шли кровопролитные бои въ Заднѣстровскомъ районѣ. Отмѣтимъ изъ нихъ наиболѣе выдающіеся.

Въ двадцатыхъ числахъ апрѣля происходили упорные бои въ стрыйскомъ направленіи, въ районѣ Головецко, гдѣ мы захватили въ плѣнъ нѣсколько тысячъ плѣнныхъ и непріятель былъ отброшенъ на значительное разстояніе въ большемъ безпорядкѣ.

Затѣмъ завязались бои на р. Ломницѣ. 25 апрѣля непріятель густыми колоннами стремительно штурмовалъ хребетъ Яворника. Въ одномъ изъ участковъ нашей позиціи потери непріятеля были столь значительны, что его трупы закрывали обстрѣлъ изъ нашихъ окоповъ. Наши роты, не взирая на пулеметный огонь непріятеля, оставили укрытіе, доставлявшееся имъ окопами, поднялись изъ нихъ и своимъ огнемъ буквально смели атаковавшія непріятельскія колонны.

У Залещиковъ непріятель, послѣ упорнаго боя, вынудилъ нашъ отрядъ отойти на лѣвый берегъ Днѣстра.

Въ ночь на 26 апрѣля на фронтѣ Шабокруки—устье р. Стрыпы, мы захватили 1,300 плѣнныхъ, одно орудіе и нѣсколько пулеметовъ.

Въ районѣ хребта Яворникъ, къ западу отъ Ломницы, мы завершили нашъ успѣхъ энергичнымъ наступленіемъ. Непріятель понесъ здѣсь неисчислимыя потери: свыше 5,000 труповъ оставлено имъ на склонахъ хребта.

На фронтѣ Обертынъ—Черновицы, протяженіемъ свыше 60 вер., наши войска также перешли въ наступленіе и съ большимъ успѣхомъ подвигались впередъ, нанося противнику крупныя потери и отражая его многочисленныя попытки задержать насъ контръ-атаками. Противникъ, быстро отступивъ, очистилъ весь лѣвый берегъ Днѣстра, будучи выброшенъ изъ г. Залещики.

Чтобы облегчить положеніе своего центра, въ безпорядкѣ отходившаго отъ линіи Днѣстра къ линіи Обертынь—Городенка, непріятель 28 апрѣля велъ безуспѣшныя контръ-атаки на смежныхъ участкахъ фронта, причемъ у Хазимирзъ наступавшія части противника были отражены съ большими потерями. Наша артиллерія уничтожила полностью два батальона, а одинъ непріятельскій батальонъ положилъ оружіе.

У Городенки непріятель дрогнулъ и началъ безпорядочное отступленіе.

28 апрѣля австрійская армія, очистивъ сильно укрѣпленную позицію, тянувшуюся отъ Быстрицы до румынской границы на протяженіи 140 верстъ, 29 апрѣля отступила на р. Прутъ. Конница непріятеля, пожертвовавшая собой, чтобы конными атаками прикрыть общее отступленіе, была разсѣяна нашимъ огнемъ. Наши кавалерійскія диви-

зій по многимъ мѣстамъ прорвали непріятельскій фронтъ и успѣшными атаками разстроили порядокъ движенія непріятельскихъ колоннъ. Преслѣдованіе непріятеля продолжалось на всѣхъ выгодныхъ для

Аппаратъ для обстрѣла цеппелиновъ въ Парижѣ.

насъ условіяхъ. Въ теченіе пяти дней съ 20 апрѣля намъ было захвачено въ этомъ районѣ 40,000 плѣнныхъ, а непріятель былъ вынужденъ къ безпорядочному отступленію за Прутъ.

Разбитая нами австрійская армія 1 мая удерживалась на лѣвомъ берегу Прута только въ районѣ Коламыи, при помощи переброшенныхъ сюда по желѣзной дорогѣ подкрѣпленій, а также ввода въ бой послѣднихъ резервовъ, сахеровъ, этапныхъ частей и тыловыхъ формированій. Въ тотъ же день наши войска взяли съ боя Надворную. Снятынъ былъ захваченъ еще наканунѣ нашей конницей, перебравшейся съ налета сквозь укрѣпленія предмостной позиціи. Продолжая преслѣдованіе, наши войска достигли въ нѣсколькихъ пунктахъ желѣзной дороги Делатынь—Коламыя и даже перебросили чрезъ Прутъ наши передовыя части.

Орудіе для обстрѣла германскихъ летчиковъ въ Парижѣ.

Въ это время на направленіяхъ къ Стрыю и Долинѣ непріятель, несся большія потери, повелъ атаки противъ вновь занятаго нами расположенія.

Атаки непріятеля въ районѣ Дорогобычъ—Стрый—Болеховъ—Долина—Делатынь—Коломыя велись съ крайней энергіей, общія потери непріятеля исчислялись здѣсь десятками тысячъ людей.

Начатое нами въ ночь на 9 мая наступленіе вдоль лѣваго берега Днѣстра развивалось въ теченіе слѣдующаго дня съ большимъ успѣхомъ, несмотря на непріятельскія контръ-атаки. Мы овладѣли съ боя

Особая батарея для обстрѣла германскихъ летчиковъ въ Парижѣ.

Острувъ, причемъ нами за сутки взято 2,200 плѣнныхъ съ 40 офицерами, нѣсколько десятковъ пулеметовъ и много всякой военной добычи.

12 мая непріятель перешелъ въ рѣшительное наступленіе на всемъ фронтѣ отъ Большого Днѣстровскаго болота до Долины. Въ теченіе этого дня и слѣдующаго непріятель, понесшій огромныя потери, нигдѣ не достигъ успѣха. Прорвавшіяся между нашими опорными пунктами непріятельскія части вблизи Стрыя, нами уничтожены.

14 и 15 мая сраженіе велось съ большой энергіей. Значительныя массы непріятеля, не считаясь съ потерями, продолжали наступать на наши позиціи. Всѣ эти бѣшеныя атаки были нами отражены, а затѣмъ, въ стремленіи вырвать иниціативу изъ рукъ противника, наши войска перешли въ рѣшительное наступленіе по лѣвому берегу р. Свицы и на всмъ фронтѣ до р. Ломницы. Наступленіе развивалось очнь успѣшно и въ ночь на 15 мая нами было захвачено свыше 3,200 плѣнныхъ, 72 офицера, знамя одного изъ гонведныхъ полковъ и нѣсколько пулеметовъ.

16 мая всѣ атаки противника на фронтѣ Задеревачъ—Болеховъ—Яворовъ были нами отбиты съ большими для него потерями. Отбивъ эти атаки, мы сами перешли въ наступленіе. На этомъ фронтѣ нами взято въ плѣнъ свыше 7,000 нижнихъ чиновъ и захвачено 30 пулеметовъ. Противникъ пришелъ въ разстройство и началъ отступленіе.

Къ 20 маю непріятелю, сосредоточившему къ городу Стрыю весьма значительныя силы и многочисленную тяжелую артиллерію, путемъ яростныхъ атакъ, удалось продвинуться на фронтѣ между Тисьменицей и рѣкой Стрыемъ, причемъ онъ понесъ огромныя потери убитыми и ранеными, мы же, отходя къ предмостнымъ укрѣпленіямъ на Днѣстрѣ, во время нашихъ контръ-атакъ все-таки успѣли захватить до 1,000 плѣнныхъ.

На Свицѣ и Ломницѣ мы тѣснили непріятеля, а на Быстрицѣ успѣшно отразили всѣ его атаки.

Нашему несомнѣнному успѣху въ Заднѣстровскомъ районѣ, мѣшало одно весьма важное обстоятельство: отгоняя противника, нанося ему отдѣльные тяжелые удары, захватывая массу плѣнныхъ, и такимъ образомъ уничтожая всѣ попытки непріятеля прорвать наше расположеніе, дѣйствовавшія здѣсь наши войска въ то-же время были вынуждены то и дѣло оглядываться назадъ, на положеніе дѣлъ на линіи р. Санъ, а затѣмъ и на львовскомъ фронтѣ.

Бои на лѣвомъ берегу Вислы.—Во всемъ завислянскомъ районѣ съ 20 апрѣля до 3 мая ничего существеннаго не происходило. Съ первыхъ-же чиселъ мая, когда наша третья армія, отошедшая отъ р. Ду-

пайца, развернулась на р. Санѣ, сообразно чему начались нѣкоторыя перегруппировки нашихъ частей за Вислой, непріятельскія колонны начали слѣдовать за нашими войсками, переходившими на новый фронтъ. Тогда у Гельнева, Русскаго Брода и Сухеднюва, мы нанесли

Аппаратъ, дающій возможность слышать приближеніе цеппелина.

внезапными контръ-атаками сильныя потери непріятельскимъ авангардамъ. Въ районѣ же между Вержбникомъ и Опатовымъ, а также къ югу отъ послѣдняго наши войска 3 мая стремительнымъ натискомъ отбросили головы непріятельскихъ колоннъ на глубину слоевъ 10

верстъ, тѣмъ не менѣе сраженіе въ районѣ лѣваго берега Вислы продолжалось и 4 мая, причемъ бои въ нѣкоторыхъ районахъ достигли огромнаго напряженія. Въ этотъ день въ районѣ Опатова смятыя нами значительныя непріятельскія колонны поспѣшно отступили къ Иванискѣ, энергично преслѣдуемыя нами.

5 мая къ западу отъ Илжи, Опатова и Копрживницы, а также въ районѣ сліянія Сана съ Вислой наши войска, успѣшно оттѣсняя непріятеля, захватили свыше 4,000 плѣнныхъ.

Въ послѣдующіе дни непріятель былъ отброшенъ отъ Опатова на фронтъ Супля-Нове—Лаговъ.

Получивъ подкрѣпленія, непріятель возобновилъ бои въ районѣ Опатова, но попытки его перейти въ наступленіе нами успѣшно отражались.

На фронтѣ между р. Пилицей и верхней Вислой, за періодъ времени съ 29 апрѣля по 11 мая нами было взято въ плѣнъ 209 офицеровъ и 8,617 нижнихъ чиновъ.

Изъ остальныхъ боевъ на лѣвомъ берегу Вислы слѣдуетъ отмѣтить выступленія непріятеля на Бзурѣ и Равкѣ. 18 мая, около 4 часовъ утра, непріятель, устроивъ дымовыя завѣсы и широко пользуясь ядовитыми газами, атаковалъ значительными силами наши позиціи на Бзурѣ у Витковице, Брохова, Сохачева, Кослова и особенно настойчиво на Нижней Равкѣ въ участкѣ, опредѣляемомъ деревнями Мизерка и Воля Шидловская. Несмотря на огромное количество израсходованнаго непріятелемъ удушливаго газа, запахъ котораго обнаруживался даже въ 30 верстахъ позади нашего фронта, всѣ непріятельскія атаки были отбиты.

На фронтѣ отъ Вислы до Нѣмана.—Въ теченіе десятаго мѣсяца войны на фронтѣ отъ Вислы до Нѣмана ничего существеннаго не произошло. Были довольно упорныя стычки въ районѣ верхняго теченія р. Шешупы, нерѣшительная атака германцевъ къ сѣверу отъ Нарева, близъ Ваха, стычки въ долинѣ Писсы, возобновлялась безуспѣшная бомбардировка Оссовца; восточнѣе Млавской желѣзной дороги намъ удалось внезапнымъ ударомъ овладѣть фольваркомъ Помяны, на который нѣмцы неоднократно вели упорныя атаки, оставивъ передъ нимъ до тысячи убитыхъ. Вотъ и все, что произошло за описываемое время на упомянутомъ фронтѣ.

Занятіе германцами Либавы.—Бои въ Ковенской губерніи.—Въ двадцатыхъ числахъ апрѣля у курляндскаго побережья появились германскіе крейсеры и миноносцы. При поддержкѣ флота непріятельскія

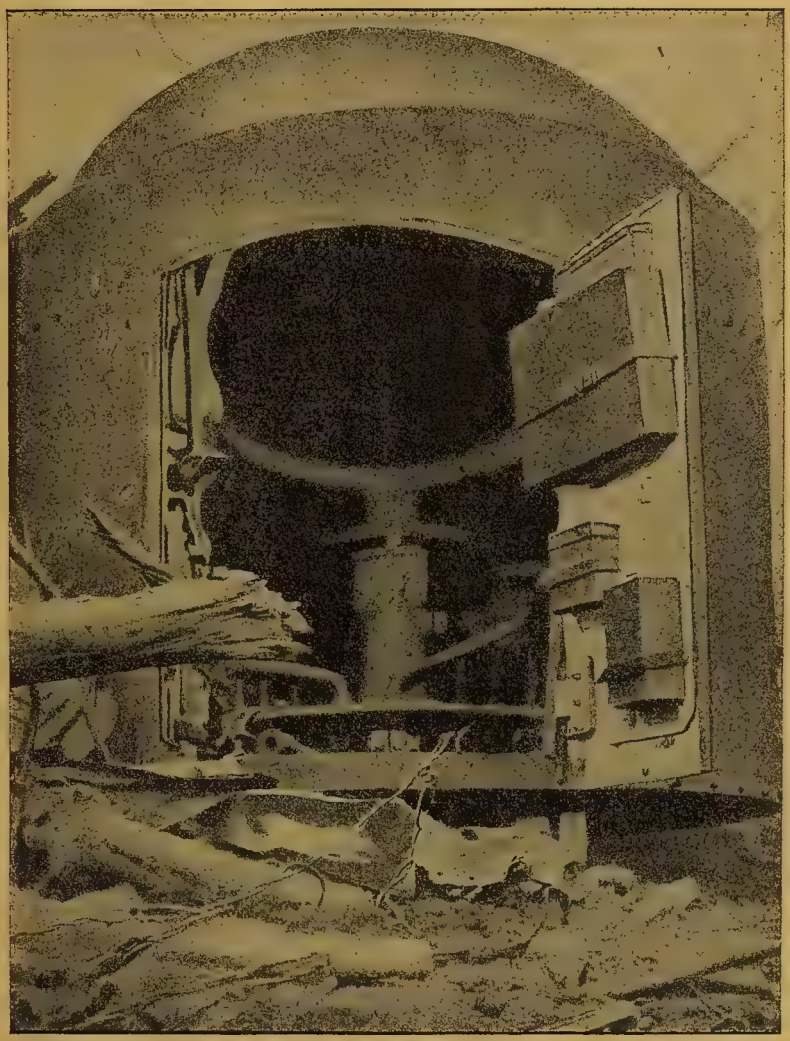

Одинъ изъ бронированныхъ казематовъ въ германскихъ траншеяхъ, разбитый французской артиллеріей.

войска двинулись вдоль побережья и вечеромъ, 25 апрѣля, заняли Либаву, послѣ боя съ небольшимъ отрядомъ нашего ополченія и обстрѣла города съ судовъ. Одинъ изъ германскихъ миноносцевъ взорвался, напоровшись на нашу мину. Либава къ этому времени уже была эвакуирована.

Въ Ковенской губерніи, въ двадцатыхъ числахъ апрѣля германцы заняли г. Шавли, но 27 апрѣля наши войска, приблизившись къ этому городу, завязали бой и отбросили германцевъ изъ г. Шавли на юго-западъ. 28 апрѣля непріятель, перейдя въ наступленіе, стремился вновь захватить этотъ узелъ путей. Въ теченіе ночи мы успѣшно отразили пять непріятельскихъ атакъ, а на слѣдующее утро энергичнымъ ударомъ разбили обходную колонну германцевъ, причемъ захватили нѣсколько сотъ плѣнныхъ и пять орудій.

Затѣмъ весь районъ къ востоку отъ рѣкъ Виндавы и Дубиссы былъ очищенъ отъ непріятеля. Германцы, пытавшіеся въ теченіе нѣсколькихъ дней переходить въ наступленіе на Шавли, 1 мая были отброшены отъ этого города съ большими потерями.

2 мая, съ утра 3 мая бои въ шавельскомъ районѣ продолжали развиваться для насъ вполнѣ благопріятно. Наши войска, переправившись черезъ Дубиссу, атаковали германцевъ, причемъ овладѣли окопами и захватили нѣсколько сотъ плѣнныхъ съ 8-ю орудіями.

Послѣ боевъ на фронтѣ Куршаны—Россіены—Эйрагола, наши войска овладѣли 6 мая непріятельской позиціей у с. Куршаны, гдѣ захватили нѣсколько сотъ плѣнныхъ и пулеметы.

13 мая въ шавельскомъ районѣ мы овладѣли сильно укрѣпленной позиціей у Бубье, причемъ взяли въ плѣнъ свыше 1,000 германцевъ.

Отступивъ съ позиціи у Бубье, непріятель 14 мая велъ бой на фронтѣ Куртовяны—Подубисъ. Нѣмцы были выбиты нами изъ Куртовянъ и въ полномъ безпорядкѣ отступили. При преслѣдованіи непріятеля 15 мая нами близъ селенія Савденики были захвачены 9 орудій, 7 пулеметовъ, плѣнные и много другихъ трофеевъ.

18 мая къ западу отъ селенія Куртовянъ мы овладѣли, послѣ штыкового боя, селеніемъ Гайлишни, сильно укрѣпленнымъ и упорно оборонявшимся, а затѣмъ былъ нами захваченъ редутъ къ востоку отъ Травленъ.

Военныя дѣйствія на кавказскомъ фронтѣ.—Пораженіе турецкаго корпуса Халилъ-бея.—Занятіе нами Дильмана, Арджиша, Вана и Урміи.—Военныя дѣйствія въ приморскомъ, артвинскомъ, зачорохскомъ и ольтинскомъ районахъ.—Дѣйствія Черноморскаго флота.—20 апрѣля

въ районѣ Хой—Дильманъ, послѣ трехдневнаго боя, наши войска перешли въ рѣшительное наступленіе противъ турецкаго корпуса Халилъ-бея и нанесли ему полное пораженіе. Насколько были огромны при этомъ потери турокъ, можно судить по тому, что на полѣ сраженія было насчитано болѣе 3,500 турецкихъ труповъ; изъ нихъ 900 приходится на одинъ центральный участокъ боя, на фронтѣ всего 800 ша-

Занятая французами германская траншея.

говъ. Турки отступали въ полномъ безпорядкѣ, бросивъ госпиталь со всѣмъ его персоналомъ.

Турки были оттѣснены къ югу и юго-западу отъ Дильмана, а затѣмъ наши войска, преслѣдуя непріятеля, заняли Ханесурскій перевалъ, а затѣмъ—г. Арджишъ, на сѣверномъ берегу Ванскаго озера. Къ западу отъ Мелазгерта, въ ванскомъ направленіи, турки были оттѣс-

нены отъ Ханесурскаго перевала къ Дееру. Затѣмъ въ ванскомъ направленіи наши части заняли Корнсульскій перевалъ и г. Ванъ, оттѣснивъ турокъ къ Башкалѣ.

Послѣ столкновеній съ непріятелемъ въ окрестностяхъ Башкалы, нами была занята Урмія. При взятіи Вана нашими войсками захвачено 26 орудій, много ручного оружія, большіе запасы пороха и правительственная касса.

Въ приморскомъ, артвинскомъ, зачорохскомъ, ольтинскомъ и другихъ районахъ ничего существеннаго не произошло; наши части продвигались впередъ, а всѣ попытки турокъ перейти въ наступленіе кончались для нихъ неудачно.

За время съ 20 апрѣля по 20 мая Черноморскій флотъ имѣлъ нѣсколько успѣшныхъ выступленій: онъ бомбардировалъ укрѣпленія на правомъ флангѣ чаталджинской позиціи (въ европейской Турціи) и приморскій фортъ Кара-Бурну, имѣлъ перестрѣлку съ «Гебеномъ», который, получивъ нѣсколько попаданій, поспѣшилъ скрыться, затѣмъ обстрѣливалъ Кефаснъ, Эрегли и Килимли, уничтожалъ турецкіе груженые пароходы и парусныя суда, разрушилъ снарядами электрическую станцію и сооруженія для добычи угля близь Козлу и пр.

II. ВОЙНА ФРАНЦІИ, АНГЛІИ И БЕЛЬГІИ СЪ ГЕРМАНІЕЙ.

Бои въ районѣ Арраса и на другихъ участкахъ франко-англо-бельгійскаго фронта. — Удушливые газы. — Воздушная война.—Съ 20 апрѣля по 20 мая военныя дѣйствія на фронтѣ союзниковъ продолжали носить дѣятельный и оживленный характеръ. Дѣло уже не ограничивалось лишь артиллерійской перестрѣлкой и небольшими стычками, столкновенія съ непріятелемъ принимали значительные размѣры, въ особенности въ районѣ Арраса.

Наступленіе французовъ въ этой части фронта началось 26 апрѣля. Въ этотъ день французы достигли серьезнаго успѣха къ сѣверу отъ Арраса, въ направленіи Лооса, и къ югу отъ Каранси. Въ послѣднемъ районѣ они заняли двѣ, а мѣстами даже три линіи сильно укрѣпленныхъ германскихъ траншей на пространствѣ до семи верстъ. Ими было захвачено селеніе Ла-Горжеттъ и половина селенія Невиль-Сенъ-Ваастъ. Продвиженіе въ нѣкоторыхъ пунктахъ достигало вглубь четырехъ верстъ.

На другой день, несмотря на германскія контръ-атаки, французы не только удержали за собой захваченныя ими позиціи, но и расширили ихъ между Каранси и Сушэ. Въ слѣдующіе дни было захвачено

и самое Каранси. Германцамъ, подвозившимъ на автомобиляхъ войска изъ Ланса и Дуэ, не удалось одержать верхъ надъ французами: всѣ нѣмецкія контръ-атаки были отбиты.

Особенно ожесточенные бои происходили 28 апрѣля къ сѣверу отъ Арраса. Передъ Лоосомъ французы взяли большое германское полевое укрѣпленіе и цѣлую систему траншей, пересѣкавшихъ дорогу изъ Лооса въ Вермель, далѣе къ югу было захвачено штурмомъ полевое укрѣпленіе и часовня Нотръ-Дамъ-де-Лореттъ. Эту позицію, превращенную въ настоящую крѣпость, германцы упорно защищали уже въ теченіе нѣсколькихъ мѣсяцевъ. Французы продолжали безостановочно продвигаться впередъ, тѣсня непріятеля на пространствѣ между упомянутой часовней и Аблэнъ-Сенъ-Назеръ. На всемъ участкѣ Лоосъ —Аррасъ французы успѣли занять три линіи германскихъ траншей.

Всего въ теченіе описанныхъ выше боевъ въ районѣ Арраса французы взяли въ плѣнъ свыше 3,400 германцевъ, въ томъ числѣ до 50 офицеровъ, захватили 12 орудій и около 60 пулеметовъ.

Нѣсколько дней подрядъ германцы повторяли свои атаки съ цѣлью вернуть потерянныя ими позиціи, но, несмотря на прибытіе подкрѣпленій, это имъ не удалось.

Къ 4 мая погода, благопріятствовавшая наступленію, рѣзко измѣнилась, пошли дожди и военныя дѣйствія затихли, ограничиваясь артиллерійской перестрѣлкой.

За шестидневный періодъ боевъ съ 26 апрѣля по 2 мая въ окрестностяхъ Невилль-Сенъ-Вааста французы нанесли непріятелю огромныя потери, захвативъ при этомъ въ плѣнъ около 2,000 нижнихъ чиновъ, 40 офицеровъ, 7 орудій, около 30 пулеметовъ и большое количество боевыхъ припасовъ и матеріаловъ.

Къ 7 мая погода исправилась и французы возобновили наступленіе. Они захватили германскія укрѣпленія Бланшвуа, расположенныя у подножія выступовъ массива Нотръ-Дамъ-де-Лореттъ.

Захватъ французами германскихъ укрѣпленій у Бланшвуа явился побѣдоноснымъ завершеніемъ ихъ наступленія въ массивѣ Лореттъ, обладанію которымъ германскій генеральный штабъ придавалъ огромное значеніе, въ виду чего имъ было отдано солдатамъ приказаніе, «хотя-бы погибнуть до послѣдняго человѣка, лишь-бы имъ овладѣть, затѣмъ оборонять его, а въ случаѣ захвата его непріятелемъ взять его обратно».

На плоскогорьи Лореттъ и его уступахъ, гдѣ германцы сосредоточили могущественныя укрѣпленія и гдѣ характеръ мѣстности обезпечивалъ ему естественныя условія обороны, французы уничтожили,

во время происходившихъ боевъ, болѣе 3,000 германцевъ, трупы которыхъ были сосчитаны, и взяли 1,000 плѣнныхъ.

Непріятель оставилъ въ рукахъ французовъ значительное количество военнаго снаряженія, которое они постепенно находили, разрывая почву. Большое число пулеметовъ, бомбометовъ и ружей обнаружено въ засыпанныхъ траншеяхъ и подъ обрушившимися казематами.

Бои подъ Аррасомъ продолжались въ теченіе всего десятаго мѣсяца войны. Германцы всѣми силами стремились остановить успѣхи французовъ въ этой части ихъ фронта, но не только не остановили, но и потеряли сильно укрѣпленную позицію подъ названіемъ «фортъ четырехъ рощъ», въ районѣ Сушэ, а также нѣсколько траншей въ районѣ, такъ называемаго, «Лабиринта».

Происходили столкновенія и на другихъ участкахъ всего франко-англо-бельгійскаго фронта, но они особаго значенія не имѣли и изъ нихъ мы отмѣтимъ лишь бои на англійскомъ фронтѣ у Фестюбера.

Первая англійская армія, продвигаясь къ востоку отъ Фестюбера, захватила рядъ германскихъ окоповъ, а 3 мая прорвала непріятельскій фронтъ на протяженіи свыше трехъ миль, овладѣвъ всей системой укрѣпленныхъ непріятельскихъ позицій на фронтѣ въ 3,200 ярдовъ, причемъ было захвачено до тысячи плѣнныхъ при 8 офицерахъ, 10 пулеметовъ, много военнаго матеріала и аммуниціи.

Удушливые газы.—Германцы продолжали прибѣгать къ употребленію удушливыхъ газовъ. На англійскомъ участкѣ фронта 11 мая количество выпущеннаго непріятелемъ газа превысило все, что бывало до сихъ поръ: на фронтѣ протяженіемъ въ пять миль цилиндры выбрасывали струи газа въ теченіе почти пяти часовъ; кромѣ того, англійскія линіи обстрѣливались снарядами, также распространявшими удушливые газы; въ нѣкоторыхъ мѣстахъ столбы газа поднимались на сорокъ футовъ. Однако, какъ свидѣтельствуетъ фельдмаршалъ Френчъ, опытъ показалъ, что при соотвѣтствующихъ предосторожностяхъ можно съ успѣхомъ отражать и такія атаки.

Лордъ Китченеръ въ лондонской палатѣ лордовъ заявилъ, что великобританское и французское правительства пришли къ убѣжденію въ необходимости дѣйствительнымъ образомъ предохранить свои войска отъ примѣняемыхъ германцами ядовитыхъ газовъ путемъ примѣненія такихъ-же способовъ веденія войны, такъ какъ только этимъ путемъ возможно будетъ устранить огромное и недопустимое неравенство, которое получится, если союзники не примутъ необходимыхъ мѣръ.

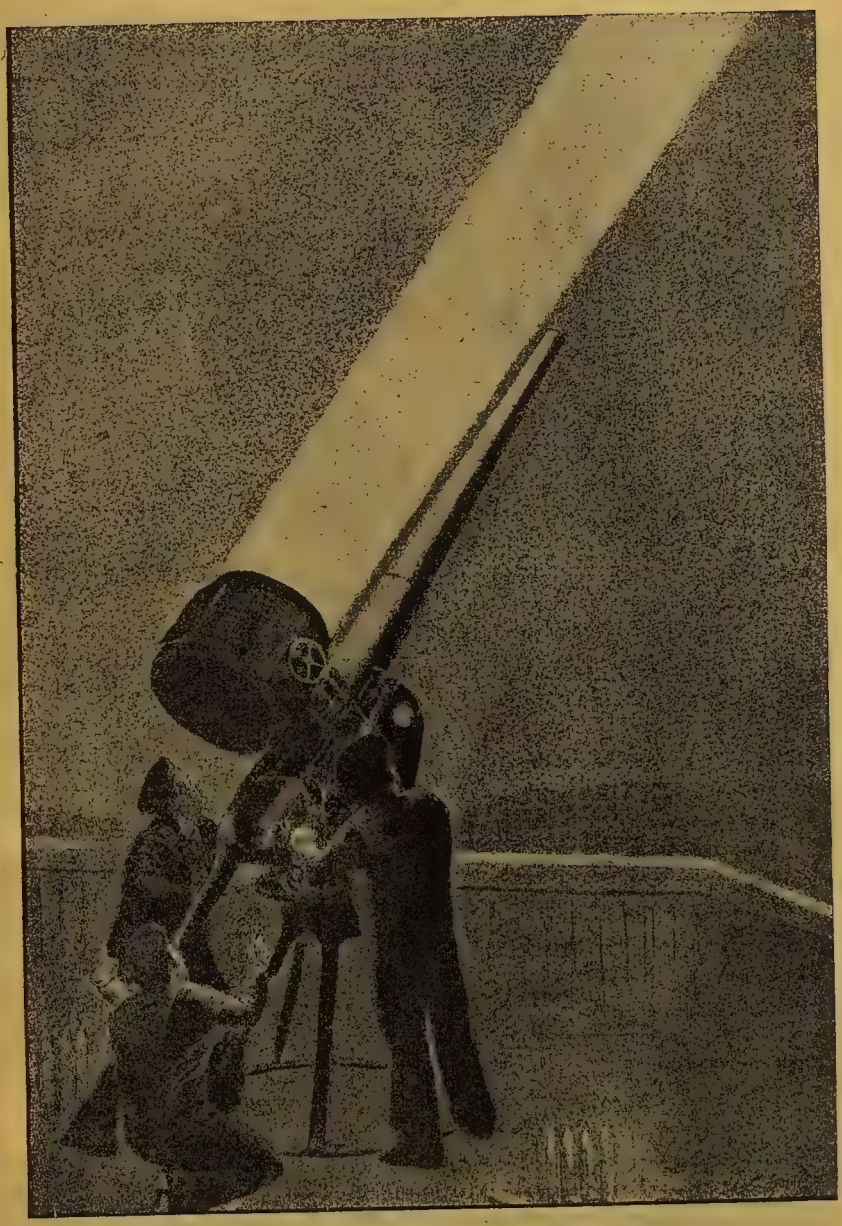

Ночной поискъ цеппелина съ помощью прожектора.

Воздушная война.—12 мая французскіе летчики проявили энергичную дѣятельность на всемъ протяженіи фронта, причемъ имъ удалось успѣшно бомбардировать многія изъ мѣстъ расположенія непріятеля. Авіаторы сбросили 203 снаряда отъ 10 до 43 килограммовъ вѣсомъ: въ германскомъ авіаціонномъ паркѣ въ Эврильи, на сѣверо-западѣ отъ Руазеля, гдѣ загорѣлись ангары, въ германскомъ резервномъ авіаціонномъ паркѣ въ Гранъ-Пріэлѣ, на сѣверо-западѣ отъ Сенъ-Кентена, гдѣ былъ разрушенъ ангаръ, въ Сенъ-Кентенскомъ вокзалѣ, гдѣ поврежденъ складъ масла, а также и въ другихъ мѣстахъ.

Затѣмъ одна изъ французскихъ воздушныхъ эскадръ, всего 18 аэроплановъ, съ 50 килограммами снарядовъ на каждомъ, бомбардировала въ Лудвигсгафенѣ фабрику химическихъ продуктовъ «Badische Aniline», одну изъ самыхъ значительныхъ фабрикъ взрывчатыхъ веществъ во всей Германіи. Бомбардировка оказалась удачной. Снаряды попали въ нѣсколько зданій, причинивъ многочисленные пожары. Авіаторы оставались въ воздухѣ около шести часовъ, пролетѣвъ разстояніе болѣе 400 километровъ.

Германцы съ своей стороны вели воздушную войну, но лишь съ той разницей, что бросали свои бомбы не въ учрежденія военнаго вѣдомства, а въ жилые дома и на улицы городовъ.

Германскій аэропланъ направлялся утромъ къ Парижу. Встрѣченный отрядомъ французскихъ аэроплановъ надъ укрѣпленнымъ лагеремъ, онъ бросилъ безрезультатно нѣсколько бомбъ на Виленуа, близъ Мо. Французскіе передовые воздушные отряды поджидали возвращенія этого аэроплана и послѣ воздушной атаки онъ былъ сбитъ однимъ изъ французскихъ аэроплановъ вблизи Врэнъ, въ районѣ Суассона. На немъ оказалось еще 4 бомбы. Два германскихъ авіатора были убиты.

Германскіе-же цеппелины въ районѣ лондонскаго метрополитена сбросили 90 бомбъ, изъ которыхъ большинство было зажигательныхъ. Отъ этихъ бомбъ возникло большое число пожаровъ. Пострадали дома частныхъ лицъ; убиты: ребенокъ, мальчикъ, мужчина и женщина. Нѣсколько прохожихъ получили пораненія; одна женщина смертельно ранена.

III. ВОЙНА ИТАЛІИ СЪ АВСТРО-ВЕНГРІЕЙ.

Объявленіе войны Италіей Австро-Венгріи.—10 мая итальянскій посолъ въ Вѣнѣ вручилъ австрійскому министру иностранныхъ дѣлъ объявленіе войны Италіей Австро-Венгріи, а 11 мая начались уже военныя дѣйствія между этими двумя державами.

Подробности разрыва дипломатическихъ отношеній между Италіей и Австро-Венгріей изложены въ слѣдующей главѣ.

Начало военныхъ дѣйствій.—11 мая итальянское правительство въ Римѣ сообщило о первомъ боевомъ столкновеніи между войсками Италіи и Австро-Венгріи. Итальянское правительство предвидѣло, что тотчасъ-же послѣ объявленія войны должны будутъ начаться агрессивныя дѣйствія со стороны непріятеля, направленныя противъ итальянскаго Адріатическаго побережья, разсчитанныя не столько на достиженіе какой-либо военной цѣли, сколько на моральное воздѣйствіе. Вслѣдствіе этого итальянцами были приняты предупредительныя мѣры по возможности сократить срокъ этихъ агрессивныхъ дѣйствій. Дѣйствительно, небольшія непріятельскія суда, а именно контръ-миноносцы и миноносцы 11 мая подвергли съ четырехъ до восьми часовъ утра обстрѣлу итальянское Адріатическое побережье. Непріятельскіе аэропланы пытались сбросить бомбы въ венеціанскій арсеналъ. Послѣ весьма непродолжительной бомбардировки непріятельскія суда были вынуждены къ отступленію итальянскими миноносцами. Подверглись нападенію слѣдующія мѣстности: Порто-Корсини, откуда немедленно-же отвѣчали на огонь непріятеля, вынужденнаго тотчасъ-же къ отступленію; Анкона, гдѣ атака имѣла преимущественной цѣлью разрушеніе желѣзнодорожной магистрали, но причинила лишь незначительныя поврежденія, легко исправимыя; Барлетта, противъ которой было произведено нападеніе развѣдочнымъ судномъ и контръ-миноносцами, обращенными въ бѣгство итальянскимъ военнымъ судномъ, шедшимъ въ сопровожденіи миноносцевъ. Австрійскіе аэропланы также сбросили бомбы въ помѣщеніе для дирижаблей въ Іези, однако, не достигли цѣли.

Въ три часа утра итальянскій контръ-миноносецъ вошелъ въ Порто-Бузо на итальянско-австрійской границѣ и разрушилъ пристани вокзала и казармы и потопилъ всѣ находившіяся въ порту моторныя лодки. Контръ-миноносецъ не понесъ никакихъ потерь и не потерпѣлъ никакихъ поврежденій. Непріятель потерялъ убитыми двоихъ и взятыми въ плѣнъ 47 человѣкъ, въ томъ числѣ одного офицера и 15 унтеръ-офицеровъ. Плѣнные были доставлены въ Венецію.

Утромъ надъ Венеціей летали два непріятельскихъ аэроплана и сбросили 11 бомбъ, не причинившихъ серьезнаго вреда. Принятыя немедленно мѣры обороны были удачны и тотчасъ-же обратили непріятельскихъ летчиковъ въ бѣгство. Незначительныя поврежденія, причиненныя рано утромъ атакой непріятельскихъ судовъ и аэропла-

новъ, уже къ концу дня были исправлены. Непріятель артиллерійскимъ огнемъ потопилъ германскій пароходъ, стоявшій въ гавани Анконы.

По свѣдѣніямъ изъ итальянской главной квартиры отъ 13 мая, боевыя дѣйствія на сушѣ развились такимъ образомъ:

«Военныя операціи производились на границѣ Тироля и Тріентскаго округа. 11 мая итальянскія войска, перейдя повсюду въ наступленіе, заняли слѣдующіе пункты: Форчелу, Монте-Оццо, Тонале и мостъ на рѣкѣ Кафаро въ ущельи Джудикарія, территорію къ сѣверу отъ Феррары и Монтебальдо, Монте-Корно, Монте-Фабано на сѣверномъ склонѣ Тессино, Пасубіо и Монте-Бофеланъ на оконечностяхъ долинъ Аньо и Леогры и высоко лежащія ущелья Бренты. Итальянцы взяли нѣкоторое число плѣнныхъ. Въ Кадорахъ они заняли всѣ пограничныя ущелья. Непріятельская артиллерія средняго калибра безъ результата обстрѣливала часть озера Миссурины. На границѣ Карніи ночью съ 11 на 12 мая штыковою атакою итальянцы завладѣли ущельемъ Инферно и оконечностью ущелья Дегамо. На границѣ Фріули 12 мая на среднемъ теченіи Изонцо (Сочи) итальянцы успѣшно продолжали свои наступательныя операціи въ окрестностяхъ Капоретто и расположили свои войска на захваченныхъ ими возвышенностяхъ между Юдріо и Изонцо. Австрійская артиллерія средняго калибра безрезультатно обстрѣливала эти возвышенности съ позицій у Санта-Маріи и Санта-Лючіи, къ юго-западу отъ Толмино. Въ нижнемъ теченіи Изонцо (Сочи) итальянцы продолжали наступать, стремясь достигнуть береговъ этой рѣки. Непріятель повсюду отступалъ, уничтожая мосты. Итальянскіе авіаторы сбрасывали бомбы надъ станціями электрической и желѣзнодорожной въ Монфальконе».

Затѣмъ опять происходило столкновеніе воюющихъ сторонъ на морѣ.

«Итальянскій контръ-миноносецъ въ 330 тоннъ водоизмѣщенія при обслѣдованіи моря обнаружилъ австрійскій контръ-миноносецъ и преслѣдовалъ его, причемъ удалился отъ отряда судовъ, къ которому принадлежалъ. Внезапно появились 4 непріятельскихъ судна, шедшія подъ эскортомъ контръ-миноносцевъ и легкаго крейсера «Helgoland». Итальянскій контръ-миноносецъ отступилъ, пытаясь установить связь съ своимъ отрядомъ судовъ, однако, въ виду поврежденія котловъ непріятельскими снарядами, не былъ въ состояніи уйти. Послѣ героической борьбы командиръ контръ-миноносца приказалъ открыть кингстоны, чтобы избѣгнуть захвата судна. Непріятельскія суда, видя погруженіе контръ-миноносца, все-таки продолжали его обстрѣливать. Передъ самымъ погруженіемъ въ воду, командиръ приказалъ экипажу броситься въ море. Тогда экипажъ австрійскихъ

Одна изъ германскихъ траншей, отбитая французами въ Шампани

контръ-миноносцевъ спустилъ шлюпки для оказанія помощи погибающимъ. Однако, въ этотъ моментъ появилась итальянская эскадра, и непріятель, поспѣшно убравъ шлюпки, удалился къ своимъ берегамъ. Итальянскія суда преслѣдовали его и нанесли серьезныя поврежденія австрійскому контръ-миноносцу типа «Tatra» и крейсеру «Helgoland».

Въ общемъ, австрійскій флотъ не рискнулъ состязаться съ итальянскимъ и, по примѣру германскаго, счелъ за лучшее спрятаться въ своихъ гаваняхъ.

18 мая итальянскія официальныя сообщенія такимъ образомъ описывали положеніе военныхъ дѣлъ: «На тирольско-трентинской границѣ наступленіе нашихъ войскъ по ту сторону границы продолжается. Приблизительно въ шести километрахъ къ сѣверу отъ Алы нашими войсками занята важная въ стратегическомъ отношеніи возвышенность Гони-Цугна, господствующая надъ Роверето, на которой австрійцы недавно начали сооружать крѣпость. На плоскогорьѣ продолжается энергичная дѣятельность нашей артиллеріи и уменьшается интенсивность огня австрійскаго форта Бельведере. Наша пѣхота укрѣпляется въ этомъ районѣ. Продвигаясь вдоль Вальцуганы, линія нашего фронта достигла мѣстности приблизительно въ восьми километрахъ отъ Борго, солидно укрѣпившись на обѣихъ сторонахъ ущелья. Мы также овладѣли горой Бельведере, господствующей надъ Фіераді-Примьери у горнаго ущелья Сисмонъ. У пограничнаго мѣстечка Карніа (провинція Удине) 17 мая полтора австрійскихъ батальона съ пулеметами атаковали нашихъ альпійскихъ стрѣлковъ около горнаго дефиле Монте-Кроче-Карнико. Альпійскіе стрѣлки отразили пять ожесточенныхъ атакъ, а затѣмъ, перейдя въ наступленіе, несмотря на сильный дождь и туманъ, окончательно оттѣснили непріятеля. Наши потери незначительны. На границѣ Фріуля наши войска, несмотря на дожди и разливъ рѣкъ, продолжаютъ бодро и самоотверженно преодолѣвать всѣ препятствія».

На тироле-трентинской границѣ итальянскія войска наступали въ долинѣ Джудикарія и заняли Стору, продвигаясь къ Кондино и соединившихъ съ сильными отрядами альпійскихъ стрѣлковъ, спустившихся въ Кіезе съ крутыхъ скалъ долинъ Каффаро и Камоника. На границѣ Карніи 18 мая при входѣ въ долину Раккола итальянская артиллерія сильнымъ огнемъ съ большой дистанціи мѣшала попыткѣ непріятеля построить мостъ черезъ альпійскій потокъ по ту сторону границы на сѣверномъ склонѣ Предиля. Непріятельская артиллерія отвѣчала безуспѣшно. Наступательныя развѣдки, производившіяся въ долинѣ Вальданьо, привели къ захвату непріятельскихъ боевыхъ припасовъ. Пло-

хая погода держалась въ теченіе всего дня и мѣшала предпринимать операціи въ болѣе широкомъ масштабѣ. На границѣ Фріуля итальянцы прочно заняли склоны горы Неро, на лѣвомъ берегу Изонцо, приблизительно въ десяти километрахъ къ сѣверо-западу отъ Тольмино. 18 мая послѣ полудня непріятель сильными контръ-атаками пытался выбить итальянцевъ изъ занятыхъ позицій, но всюду былъ отраженъ.

IV. ВОЙНА СЕРБІИ И ЧЕРНОГОРІИ СЪ АВСТРО-ВЕНГРІЕЙ.

Военныя дѣйствія на сербскомъ и черногорскомъ фронтахъ.— Въ теченіе десятаго мѣсяца войны, съ 20 апрѣля по 20 мая, какъ на сербскомъ, такъ и на черногорскомъ фронтахъ существеннаго ничего не произошло. Военныя дѣйствія ограничивались артиллерійской перестрѣлкой. На сербскомъ фронтѣ австрійцы пытались высадить солдатъ на о. Цоколяна, но сербамъ удалось ихъ отбросить.

На черногорскомъ фронтѣ австрійцы сдѣлали попытку къ наступленію въ Босніи противъ Билечунда, на р. Дринѣ, но были отброшены, а когда непріятель сталъ возводить полевыя укрѣпленія на лѣвомъ берегу Дрина, черногорская артиллерія разрушила начатыя сооруженія и воспрепятствовала продолженію работъ.

Сербскія войска, преслѣдуя албанскія четы, заняли Помрадаю и Мокрую Планину съ господствующими высотами, съ цѣлью обезпеченія Сербіи отъ новыхъ нападеній албанцевъ.

V. ВОЙНА СОЮЗНИКОВЪ СЪ ТУРЦІЕЙ.

Форсированіе Дарданеллъ. — На Галлипольскомъ полуостровѣ шли кровопролитные бои между турками и союзниками.

28 апрѣля въ палатѣ лордовъ лордъ Крю сдѣлалъ слѣдующее сообщеніе о ходѣ военныхъ операцій въ Дарданеллахъ: «Ночью на 20 апрѣля турки произвели ожесточенную атаку на всемъ нашемъ фронтѣ. Бой продолжался съ 8 часовъ вечера до полуночи. Атака была отбита, причемъ мы понесли значительныя потери, но причинили тяжкій уронъ непріятелю. Непріятельскіе резервы попали въ лучи прожекторовъ въ тотъ моментъ, когда они вливались въ траншеи, и были обстрѣляны французами изъ орудій 75-милиметроваго калибра, вслѣдствіе чего понесли очень тяжелыя потери. Каждую изъ слѣдующихъ ночей, вплоть до 23 апрѣля вечера, турки возобновляли атаки, становившіяся все менѣе и менѣе упорными. Каждый разъ мы отражали атаки безъ особаго труда, причемъ наши войска продвигались пене-

многу впередъ. За этотъ періодъ времени позиціи союзниковъ были усилены и упрочены, сверхъ того прибыли новыя подкрѣпленія. Согласно полученнымъ донесеніямъ на фронтѣ позиціи, занятой 29-й дивизіей, было найдено большое количество убитыхъ турокъ. Вообще потери турокъ весьма велики. Французы, со своей стороны, заняли важный пунктъ на лѣвомъ флангѣ и нанесли штыковымъ ударомъ весьма тяжелыя потери непріятелю. Австралійцы и новозеландцы точно такъ-же принимали участіе въ бояхъ и исполнили весьма цѣнную задачу, атаковавъ непріятельскія войска въ узкомъ мѣстѣ полуострова. Всѣ эти операціи были поддержаны флотомъ, который оказалъ весьма цѣнную услугу дѣйствіямъ на сушѣ».

Вечеромъ, 25 апрѣля, французскія войска, оперируя въ южной части Галлипольскаго полуострова, произвели подъ прикрытіемъ орудій союзнаго флота общую атаку на турецкія позиціи, уже ослабленныя наканунѣ. Французскія войска лихимъ стремительнымъ штыковымъ ударомъ заняли нѣсколько линій траншей на высотахъ въ окрестностяхъ Критіи. Днемъ, 26 апрѣля, французы утвердились и окопались на пространствѣ, занятомъ наканунѣ.

7 мая офиціальное британское сообщеніе о ходѣ военныхъ дѣйствій въ Дарданеллахъ гласило:

«29 апрѣля бригада генерала Кокса отбила атаку непріятеля, нанеся ему тяжелый уронъ. На слѣдующій день двѣ роты гурковъ продвинулись на разстояніе свыше полумили и, несмотря на сильную контръ-атаку, за ночь укрѣпились на занятомъ пространствѣ. 3 мая ланкаширская территоріальная дивизія также значительно продвинулась впередъ. Непріятельскія траншеи и новыя турецкія артиллерійскія позиція разрушены. Положеніе англо-французскихъ войскъ съ каждымъ днемъ становится все болѣе благопріятнымъ. Потери турокъ весьма велики».

17 мая французское морское министерство дало слѣдующій обзоръ военныхъ дѣйствій въ Дарданеллахъ съ 21 апрѣля по 1 мая послѣ того, какъ состоялась высадка десанта.

«Въ началѣ оккупаціи первые высаженные на полуостровѣ отряды, незначительной численности, должны были выдерживать повторныя атаки непріятеля и расширить занятую зону, дабы облегчить высадку подкрѣпленій и доставку снарядовъ. Во время этой военной операціи, безпримѣрной въ исторіи, англо-французскія войска выказали доблесть, примѣровъ которой не много было въ прошломъ. Турки перешли въ наступленіе, чтобы прорвать французскій фронтъ, и произвели ожесточенныя атаки, однако, истративъ запасы снарядовъ, погибли подъ ударами нашихъ штыковъ. Наши войска сражались безъ

отдыха и въ то же время должны были рыть траншеи, переносить снаряды и военное снаряженіе. 23 апрѣля главнокомандующій приказалъ перейти въ наступленіе по всему фронту, дабы овладѣть главной турецкой позиціей. Несмотря на сильнѣйшія укрѣпленія и пулеметный огонь, мы постепенно продвигались впередъ. Днемъ 23 апрѣля пѣхота, произведя великолѣпную атаку, овладѣла двумя линіями траншей, а потомъ и редутомъ, сооруженнымъ на верхушкѣ холма. Въ концѣ концовъ мы завладѣли высотою, господствующей надъ всѣмъ райономъ, заключеннымъ между проливомъ и ручьемъ, протекающимъ по серединѣ полуострова. Слѣдующей ночью непріятель тщетно пытался произвести отчаянную контръ-атаку, отраженную нашими войсками, причемъ турки усѣяли своими трупами гласисъ занятаго нами редута.

15 мая французская армія захватила важный редутъ на крайнемъ лѣвомъ флангѣ турокъ и закрѣпила за собою территорію, пріобрѣтенную ею. Въ теченіе ночи на 16 мая турки усиленно бомбардировали новую позицію французовъ, но не предпринимали наступленія, будучи удерживаемы сильнымъ артиллерійскимъ огнемъ. Атака турокъ на лѣвый флангъ одной изъ французскихъ дивизій была также отражена».

До 20 мая бои происходили на небольшомъ пространствѣ полуострова, но велись они почти ежедневно, неизмѣнно оканчиваясь успѣхомъ союзниковъ.

Гибель трехъ англійскихъ броненосцевъ.—За описываемое время англійскій флотъ при форсированіи Дарданеллъ потерялъ три броненосца: «Голіафъ», «Мажестикъ» и «Тріумфъ». Большинство экипажа этихъ судовъ удалось спасти. Всѣ эти суда погибли отъ непріятельскихъ минъ.

Англійскія подводныя лодки въ Мраморномъ морѣ.—Англійскія подводныя лодки, несмотря на минныя загражденія Дарданелльскаго пролива, прорвались въ Мраморное море. Лодка «Е. 4» потопила двѣ турецкія канонерскія лодки и одинъ транспортъ; другая лодка потопила два миноносца и транспортъ, перевозившій турецкія войска; лодка «Е. 11» потопила судно, груженое большимъ количествомъ боевыхъ припасовъ для тяжелыхъ гаубицъ и шестидюймовыми гаубицами; одной изъ англійскихъ лодокъ, проникнувшихъ въ Мраморное море, удалось достигнуть до самаго Константинополя и выпустить мину по транспорту, стоявшему вблизи арсенала. Этотъ случай произвелъ огромный переполохъ въ Константинополѣ.

VI. МОРСКАЯ ВОЙНА.

Гибель «Лузитаніи».—24 апрѣля германская подводная лодка у береговъ Ирландіи, затопила миной гигантскій пассажирскій пароходъ «Лузитанію». Около двухъ часовъ дня мина ударила въ переднюю часть парохода. Раздался страшный взрывъ. Части взорваннаго корпуса парохода взлетѣли на воздухъ.

Вслѣдъ затѣмъ вторая мина ударила въ пароходъ и онъ далъ кренъ на правый бокъ и затонулъ. Число пассажировъ и экипажа на пароходѣ достигало 2,000 человѣкъ; изъ нихъ спаслось нѣсколько сотъ на пароходныхъ шлюпкахъ.

Это варварство нѣмцевъ вызвало бурю негодованія во всѣхъ странахъ, кромѣ, конечно, Германіи, гдѣ, по свидѣтельству газетъ, замѣчалось даже нѣкоторое ликованіе по поводу этого «подвига» германской подводной лодки.

Рузвельтъ въ одной изъ газетъ, комментируя потопленіе «Лузитаніи», говоритъ:

«Потопленіе «Лузитаніи» представляетъ не простое пиратство, а сопровождающееся убійствомъ, къ которому не прибѣгали даже пираты въ древности. Это одинъ изъ способовъ веденія войны, съ помощью которыхъ разрушены Лувенъ и Динанъ и умерщвлены сотни женщинъ и дѣтей въ Бельгіи. Эта война противъ ни въ чемъ неповинныхъ мужчинъ, женщинъ и дѣтей, переѣзжающихъ океанъ. Наши соотечественники и соотечественницы явились жертвами, и кажется недопустимымъ, чтобы мы отказались отъ противодѣйствія такимъ поступкамъ, ибо къ выступленію насъ обязываетъ не только чувство гуманности, но и національная гордость».

На «Лузитаніи» было много американцевъ, большинство которыхъ погибли, а потому негодованіе въ Америкѣ выражалось особенно бурно.

«News Iork Times» въ передовой статьѣ, озаглавленной «Война съ помощью убійства», говоритъ: «Государственный департаментъ долженъ потребовать отъ Берлина, чтобы германцы отказались отъ веденія войны подобно дикарямъ, опьяняющимся кровью; чтобы они перестали стремиться къ достиженію своей цѣли путемъ умерщвленія мирныхъ жителей нейтральныхъ странъ. Требованіе должно быть поставлено такъ, чтобы Германія въ своемъ безуміи поняла, наконецъ, что она находится въ войнѣ со всѣмъ цивилизованнымъ міромъ».

Изъ Голландіи и Швейцаріи сообщали о безпримѣрныхъ антигерманскихъ демонстраціяхъ, происшедшихъ въ цѣломъ рядѣ городовъ—Роттердамѣ, Амстердамѣ, Цюрихѣ, Женевѣ и другихъ. Много-

численныя толпы народа при извѣстіи о потопленіи «Лузитаніи» устроили шествіе по улицамъ городовъ, оглашая воздухъ кликами: «Долой шайку германскихъ убійцъ, долой предводителя шайки разбойниковъ!»

Германія пробывала оправдываться тѣмъ, что «Лузитанія» была будто-бы вооружена и занималась перевозкой боевыхъ принадлежностей. И то, и другое утвержденіе, при разслѣдованіи, оказались ложью, но тѣмъ не менѣе вся эта возмутительная исторія окончилась лишь безплодной дипломатической перепиской между Германіей и Америкой.

Бой германскихъ миноносцевъ съ англійскими сторожевыми судами.—Изъ остальныхъ событій морской войны за описываемое время можно отмѣтить лишь бой германскихъ миноносцевъ съ англійскими судами у береговъ Англіи.

«18 апрѣля два германскихъ миноносца атаковали англійскія военныя суда: «Barbados», «Columbia», «Miura» и «Chirsit». Послѣ боя, продолжавшагося всего четверть часа, германскія суда бѣжали, но успѣли потопить «Колумбію», причемъ погибло 16 офицеровъ и изъ состава команды спасенъ всего одинъ человѣкъ. Контръ-миноносцы, освѣдомленные о направленіи, взятомъ германскими миноносцами, настигли ихъ и пустили ко дну. Перечисленныя выше англійскія суда, всѣ малыхъ размѣровъ, несли лишь вспомогательную службу и находились подъ командою лейтенантовъ и субъ-лейтенантовъ запаса.

ОГЛАВЛЕНІЕ.

Стран.

Глава одиннадцатая (20 марта—20 апрѣля) 3

Глава двѣнадцатая (20 апрѣля—20 мая) 107